SEGRÉ EN ANJOU BLEU

COM'UNE Nouvelles

21 - TRIMESTRIEL - PRINTEMPS 2022

VOTRE MAGAZINE D'INFORMATIONS MUNICIPALES

Embellissons notre commune

JOURNÉE CITOYENNE

et conviviale

Samedi 14 mai 2022

9h - 12h30

+ DE SERVICES + D'ENTREPRISES = UNE VIE + BELLE

SEGRÉ-EN-ANJOU-BLEU

ASSANBLE : SOLIDAIRE ET DYNAMIQUE

L'association des commerçants, artisans et professions libérales va recevoir, le samedi 2 avril 2022, le trophée 2021 de la ville de Segré-en-Anjou-Bleu lors de l'inauguration de la Foire-Exposition de Segré.

Geneviève Coquereau, maire de Segré-en-Anjou-Bleu, a souhaité remettre ce trophée à l'association pour leur forte mobilisation, leur dynamisme, leur développement sur Segré-en-Anjou-Bleu et les actions mises en place pendant la pandémie. C'est un remerciement mais aussi un encouragement pour qu'elle continue en ce sens car cela contribue pleinement à l'attractivité de notre territoire.

En effet, l'association a su se mobiliser afin de soutenir l'ensemble des commerçants : mise en place du "click and collect", proposition d'ateliers numériques gratuits et ouverts aux adhérents pour le développement de leurs outils en ligne (site Internet, Facebook et Instagram), avec l'aide de la Chambre de Commerce et d'Industrie, et une série de portraits vidéos "Tous Assanble avec nos commerçants" diffusée sur les réseaux sociaux. Le bureau d'Assanble a invité les adhérents à se rassembler lors de réunions "Afterwork" pour discuter et se sentir moins seuls sur des thèmes comme la législation, la réglementation ou encore la comptabilité.

Elle a également eu le soutien de la collectivité pour la réalisation d'une campagne d'affichage générique et par la mise en œuvre de chèques bonifiés (Beegift) afin d'inciter les habitants à acheter dans les commerces locaux de proximité. Commencé lors de la crise, le partenariat avec les grandes surfaces se prolonge.

À ce jour, l'association compte une centaine d'adhérents, une quinzaine de plus en un an. Afin de favoriser la fréquentation du centre-ville de Segré, l'association va poursuivre l'organisation de ses animations : la braderie le dernier samedi de juin, la quinzaine commerciale et le marché de Noël en fin d'année. Actuellement, leur site Internet est en refonte en vue de le rendre plus attractif et accessible. On y trouvera un descriptif de chaque adhérent, des actualités mais aussi la possibilité de pré-commander des chèques-cadeaux.

Dynamique, motivée et créative, l'équipe du bureau d'Assanble, présidée (jusqu'en mars 2022) par Maude Poilièvre, est bien occupée et vient parfois à manquer de temps pour développer de nouvelles animations ou prospecter de nouveaux adhérents.
Une réflexion est en cours pour employer une personne au sein de l'association.

DEVENIR ADHÉRENT

LES AVANTAGES
> Profiter des outils de communication de l'association (site Internet, Facebook) et des animations commerciales
> Bénéficier d'accompagnement (formation, réunion Afterwork)
> Chèques-cadeaux

MODALITÉS D'INSCRIPTIONS
> Commerces et services situés sur le territoire de Segré-en-Anjou-Bleu
> Adhésion annuelle :
140 € pour Segré
80 € pour les autres communes déléguées
La première année d'installation de votre commerce, l'adhésion vous sera offerte

CONTACT
asso.assanble@gmail.com
assanble
www.assanble.fr

ÉDITO

Depuis la mi-mars, nous avons la joie de ne plus porter de masques. Pour autant et suivant votre santé et les situations je vous encourage à rester prudents et garder les autres gestes barrières.
Le 18 janvier 2021, la collectivité, en accord avec l'Agence Régionale de Santé et les professionnels de santé, avait mis en place un centre de vaccination. Ce centre a enregistré plus de 75 000 vaccinations. Depuis le début de l'année 2022, les prises de rendez-vous ralentissaient, il a été donc décidé de le fermer le 2 mars dernier. Aujourd'hui, les officines et la médecine de ville ont pris le relais. Pour les personnes qui voudraient se rendre dans un centre de vaccination, ceux d'Angers, Cholet et Saumur restent ouverts.
Les 1er, 2, 3 avril, le Parc des Expositions recevra la Foire-Expo de Segré en Anjou Bleu, moment important de la vie segréenne.
Les élus vous attendent sur le stand de la commune, pour vous présenter certaines de nos actions.
Lors de l'inauguration, je remettrai le trophée 2021 à l'association des commerçants AssAnBle et le député Philippe BOLO remettra son trophée au club de rugby, cette remise n'ayant pu être honorée en raison de l'annulation des vœux en janvier.

Le 14 mai prochain, la municipalité organise sur tout son territoire une journée citoyenne. Chaque commune déléguée propose une matinée pendant laquelle les habitants volontaires pourront participer à l'embellissement de leur cadre de vie. À l'issue de la matinée, un moment de convivialité sera partagé autour d'un déjeuner.

Depuis quelques semaines, chacun d'entre nous suit la guerre qui sévit en UKRAINE. Comment ne pas être bouleversé devant cette invasion qui fait autant de mal et de morts ? Sur notre territoire, de nombreuses initiatives ont vu le jour et je les en remercie. Nous, collectivités, avons décidé de nous organiser au sein de l'intercommunalité pour être plus efficaces. Nos mairies déléguées sont le point d'entrée pour tous ceux qui veulent proposer un hébergement ou faire des dons, afin que les réfugiés puissent vivre dans des conditions décentes. Je sais pouvoir compter sur vous.

Malgré cette situation, je souhaite que le printemps nous réserve de belles journées pour sortir, visiter, participer aux manifestations qui reviennent après 1 ou 2 années d'absence.
Nous avons plus que jamais besoin de ces moments de partage.

Geneviève Coquereau
Maire de Segré-en-Anjou-Bleu

Publication de Segré-en-Anjou-Bleu avril à juin 2022

1 rue de la Madeleine Tél. 02 41 92 17 83

Directrice de la publication : Geneviève Coquereau

Rédaction, mise en page et iconographie : service communication (sauf mention)

Conception de la maquette : Alphacoms
Illustrations : Matthieu Raveneau

Impression : Le Lion Bleu (Segré)
Tirage : 8 500 ex.
N° ISSN : 2554-7437
Imprimé sur papier 100 % recyclé et recyclable. Papier certifié FSC

Retrouvez le magazine enregistré par les bénévoles de l'association des donneurs de voix sur www.segreenanjoubleu.fr

segre en anjou bleu **@segrefr**

SOMMAIRE

ÉCONOMIE 2
ÉDITO 3
TOUS AZIMUTS 4
ACTUALITÉS 6
DOSSIER 10
AGENDA 12
SPORTS 14
CULTURE 15
EN DIRECT DES 15 16
TRIBUNES LIBRES 18
PRATIQUE 19
PORTRAIT 20

SAINTE GEMMES D'ANDIGNÉ

MAIRIE / AGENCE POSTALE

Les travaux d'aménagement intérieur sont terminés. Le hall d'attente est conservé et un sas avec une porte vitrée est créé pour diriger les usagers vers le secrétariat. Du sol au plafond, en passant par les luminaires, tout l'espace a bénéficié d'une rénovation complète.
L'agence postale est maintenant au même niveau que le secrétariat de mairie et accessible par l'entrée principale.

SEGRÉ-EN-ANJOU-BLEU

RECENSEMENT

Avec sourire, patience et bienveillance, les 4 agents recenseurs (Aline Gatineau sur la photo avec un habitant du Bourg D'Iré) sont allés à la rencontre des 681 foyers dont les adresses avaient été tirées au sort par l'INSEE.
Ce recensement partiel a lieu tous les ans sur un nombre précis d'habitations.
Merci aux habitants pour leur accueil et leurs réponses.

SEGRÉ-EN-ANJOU-BLEU

FLORENTINE REY

Entre novembre 2021 et mars 2022, la poétesse stéphanoise Florentine Rey a rencontré de nombreux habitants. Tous ont apprécié de partager avec elle conversations poétiques, lectures-performance ou encore ateliers d'écriture.

SEGRÉ

LE GROUPE MILON

Avec la mise en service des ascenseurs, la signalétique extérieure et intérieure de ce batiment communal a été complètement revue. L'accès et le stationnement par le 10 rue Charles Guilleux sont à privilégier. Les accès principaux par les portes A et B sont bien identifiés. Un panneau d'information composé d'un plan général et de la liste alphabétique des associations présentes a été installé dans la cour.

SEGRÉ-EN-ANJOU-BLEU

ANTIQUITÉS BROCANTE

Grâce à la qualité de la trentaine d'exposants (dont 10 nouveaux), le salon antiquités brocante bénéficie d'une bonne notoriété.
Pour cette 19e édition, Florent Maussion artiste-peintre était l'invité d'honneur. Il exposait de grands formats et des sommiers tapissiers peints.
Un atout de plus pour les 1 450 visiteurs et les exposants.

SEGRÉ-EN-ANJOU-BLEU

LES JEUNES, MOTIVÉS POUR PARIS !

Vente de gâteaux sur le marché, vide-greniers (qui a fait le plein le 6 mars dernier), l'espace jeunes multiplie les actions pour financer un voyage à Paris pendant les vacances de printemps.

SEGRÉ-EN-ANJOU-BLEU

VENTE LONGCHAMP

L'évènement n'avait pas eu lieu depuis 2006 : entre le 10 et le 13 mars, 12 000 personnes sont venues au parc des expositions pour profiter de cette vente exceptionnelle.

SEGRÉ

PLANTATION D'ARBRES

Fin 2021, deux grands et beaux arbres ont été plantés et méritent votre attention :
un érable cannelle (Acer griseum) d'environ 5 mètres de haut trône au milieu du croisement rue Charles de Gaulle et boulevard de Renier et un érable de Mandchourie (Acer ginnala) de 6 mètres de haut est visible sur le rond-point, rue du Pinelier.

ÉCOLES PUBLIQUES NOUVEAU RYTHME

SEGRÉ-EN-ANJOU-BLEU

Une nouvelle organisation du temps scolaire a été soumise aux services de l'Inspection académique, pour une mise en place à la rentrée de septembre 2022.

La commune de Segré-en-Anjou-Bleu, au travers de ses commissions enfance-jeunesse et scolaire, a constitué un groupe de travail pour évaluer les rythmes scolaires dans les écoles publiques. En juin 2021, une enquête a été réalisée auprès des parents d'élèves.

Des échanges et des réunions ont également eu lieu avec les équipes enseignantes et les agents des écoles.

Cette évaluation a permis de travailler sur une organisation de la semaine à 4 jours conformément au souhait de la majorité des conseils d'écoles (9 sur 10), des parents d'élèves et des agents.

Une journée type (lundi, mardi, jeudi et vendredi) veillera tout particulièrement à :

• favoriser les enseignements sur les matinées (3h30),

• proposer une pause méridienne (1h50) avec un temps de restauration et d'accompagnement optimum pour permettre un retour en classe favorable aux enseignements de l'après-midi.

Cette concertation permet également une harmonisation des horaires des écoles publiques sur l'ensemble du territoire de Segré-en-Anjou-Bleu. L'emploi du temps proposé a été transmis au directeur de l'Académie et nous attendons à ce jour son accord. Nous vous tiendrons informés par le biais des conseils d'école ainsi que par le site Internet de la commune.

PREMIÈRE ÉDITION - SAMEDI 14 MAI 2022

JOURNÉE CITOYENNE

“Embellissons notre commune”

A l’initiative de la commission animations/tourisme/patrimoine, la première journée citoyenne et conviviale sera organisée le **samedi 14 mai 2022**.

Cette journée sera l’occasion de rassembler les habitants autour d’actions d’intérêt général. Une animation qui va permettre à tous, petits et grands, de s’investir dans l’amélioration et l’embellissement de leur cadre de vie.

Cette 1ère édition se déroulera en matinée de 9h à 12h30 simultanément sur l’ensemble des communes déléguées (à l’exception de Montguillon décalée au dimanche 15 mai 2022).

Un thème commun a été choisi pour cette journée : **« Embellissons notre commune »**. Chaque commune déléguée mettra en place des actions comme : le balisage d’un chemin de randonnée, l’entretien et la mise en valeur d’un terrain de pétanque, le nettoyage du bord des routes ou sentiers, la création de bacs ou boîte à livres, le nettoyage et désherbage d’espaces verts... La matinée se clôturera autour d’un buffet froid ou pique-nique convivial offert par la collectivité pour remercier les participants.

Si vous souhaitez participer à cette première journée citoyenne et contribuer à embellir votre commune, **inscrivez-vous** via le formulaire en ligne disponible sur le site Internet : www.segreenanjoubleu.fr ou auprès du secrétariat de votre mairie déléguée avant le dimanche 24 avril 2022.

A la suite de votre inscription, vous serez contactés pour vous indiquer les missions proposées et/ou les modalités précises d’organisation.

BRÈVES

SEGRÉ-EN-ANJOU-BLEU

Conseil municipal

Prochaines séances les jeudis 5 mai et 23 juin 2022 à 20h30.
1 rue de la madeleine.
Séances ouvertes à tous.
Retransmission en direct sur le site internet www.segreenanjoubleu.fr et sur notre page Facebook.

SEGRÉ-EN-ANJOU-BLEU

Argent de poche

Pour les vacances d’été, les jeunes de 16 et 17 ans pourront s’inscrire, à partir du 25 avril, au dispositif en remplissant le formulaire en ligne disponible sur le site Internet www.segreenanjoubleu.fr rubrique ”Ma Mairie” - ”Services municipaux” et jusqu’au vendredi 3 juin 2022.
Attention les places sont limitées.

SEGRÉ-EN-ANJOU-BLEU

Pièces d’identité : rendez-vous en ligne

Pour votre carte d’identité et/ou votre passeport, la prise de rendez-vous avec le service état-civil peut se faire en ligne. Le lien est à retrouver sur le site internet ”vos démarches” ou via l’onglet ”ma mairie - vos démarches”

SEGRÉ-EN-ANJOU-BLEU

Formation CPJEPS

Après une 1ère édition dispensée sur 2021-2022, la commune et les Francas renouvellent la formation au certificat professionnel de la jeunesse, de l’éducation populaire et du sport mention « animateur d’activités et de vie quotidienne ».
Une dernière réunion d’information collective est organisée jeudi 19 mai 2022 de 10h à 11h30 à l’espace jeunes de Segré (rue Charles de Gaulle).
Pour toute information et inscription : www. francaspaysdelaloire.fr

ANJOU BLEU COMMUNAUTÉ

Réunion publique PLUI

Plan Local d’Urbanisme Intercommunal.
Les règles en matière d’urbanisme évoluent. Pour vous informer une réunion est proposée mercredi 27 avril 2022 à 20h30 salle de l’Amitié au groupe Milon, 10 rue Charles Guilleux à Segré.

D'ICI 2024, UN PROJET DE CRÉMATORIUM

Le crématorium sera situé dans la ZAE de l'Ebeaupinière, rue du Grand Beauvais. Les espaces verts seront soignés pour favoriser le recueillement des familles.

SEGRÉ-EN-ANJOU-BLEU

"un service très attendu par les habitants."

Face à un déficit d'équipement de crémation sur le secteur du Haut-Anjou et les territoires voisins, la commune de Segré-en-Anjou-Bleu a délibéré, en avril 2021, en faveur du lancement d'une procédure de délégation de service public visant à retenir un opérateur en capacité de construire et d'exploiter un crématorium.

A l'issue de la procédure et au terme d'une délibération prise par le conseil municipal le 9 décembre dernier, le groupe OGF, premier opérateur de services funéraires en France, en partenariat avec la société Elysio Invest chargée de la construction de l'équipement, a été désigné comme futur délégataire.

Le chantier de construction doit démarrer début 2023 pour une mise en service en avril 2024.

Situé dans la ZAE de l'Ebeaupinière sur un terrain de plus de 7250 m², le crématorium de 666 m² disposera d'un vaste parking et d'espaces intérieurs adaptés aux besoins des familles. Une salle de cérémonie pourra accueillir jusqu'à 90 personnes assises. Un espace extérieur aménagé permettra aux familles de se retrouver au jardin du souvenir autour duquel un puits de dispersion des cendres et un kiosque seront construits.
Cet équipement répondra à la demande croissante de la population en matière de crémation, dont le taux atteint aujourd'hui en moyenne environ 40% et devrait atteindre 50 à 60% d'ici 10 ans.
L'ambition est de couvrir les besoins des populations dans un rayon d'environ 30km autour de Segré, évitant ainsi des délais d'attente rencontrés sur d'autres équipements et limitant les déplacements.

SEGRÉ

Perspective rue Victor Hugo - agence Pragma

CŒUR DE VILLE

LES TRAVAUX VONT REPRENDRE

Après une première phase d'aménagement "cœur de ville", les rues Pasteur et V. Hugo vont bénéficier de travaux

Les grands travaux qui ont débuté par la transformation de la place de la République vont se poursuivent, en accord avec les commerçants concernés de 2022 à 2024 dans les rues Pasteur et Victor Hugo.

Les travaux (rénovation du réseau d'eau potable, eaux pluviales/eaux usées, enfouissement des réseaux électriques et téléphoniques, rénovation de l'éclairage public et réaménagement de l'espace public) vont se dérouler en 2 phases :

- De mi-mars 2022 à fin février 2023, pour la rue Pasteur et le mail des platanes.
- De mars 2023 à avril 2024, pour la rue Victor Hugo.

A chacune des phases, les rues courte, traversière et une partie de la rue Hoche seront également rénovées.

2 changements majeurs seront adoptés :

- la rue Pasteur **pourra être piétonnisée ponctuellement** entre la rue Traversière et la rue Hoche.
- Le pont de la rue Victor Hugo sera **à double sens** pour pouvoir rejoindre la rue Hoche et les Hauts St Jean sans passer par le centre-ville.

Pour le bon déroulement du chantier, la circulation routière sera déviée. Nous vous invitons à respecter les indications de chantier.

Pour une information complète sur les travaux, une **réunion publique** est programmée le **lundi 25 avril 2022** à 19h15 salle de l'amitié au groupe Milon, 10 rue Charles Guilleux.

Un comité de suivi pour ces travaux sera mis en place et constitué d'élus, de représentants de l'association Assanble et de riverains volontaires.

Contact : coeurdeville@segreenanjoubleu.fr

La rue Pasteur au croisement avec la rue Hoche

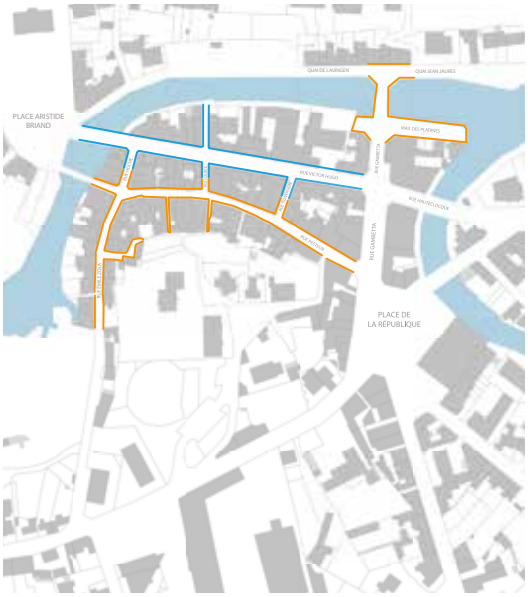

Périmètre des travaux

BUDGET 2022 : IMPACTÉ PAR LA CRISE SANITAIRE

La crise de la covid 19 a impacté de façon très importante les finances de la commune. Pour faire face, les élus choisissent de, maîtriser le budget de fonctionnement, baisser les investissements sur les prochaines années et d'appliquer une hausse des taux d'imposition du foncier bâti et non bâti.

Lors de la séance du Conseil du 24 février dernier, les élus ont approuvé les comptes administratifs et de gestion 2021 des huit budgets existants. Ces comptes ont été de nouveau impactés par la crise sanitaire puisque qu'une somme d'environ 600 000 € lui a été consacrée, notamment par la perte de recettes des services qui ont dû être fermés et par la prise en charge du centre de vaccination.

Le Conseil Municipal a également validé les budgets primitifs pour 2022 élaborés conformément au débat d'orientations budgétaires qui s'était tenu le 20 janvier.

Pour l'année 2022, les investissements s'élèvent à environ 18,5 millions d'euros tous budgets confondus.

Les principaux projets d'investissements sont :
• le regroupement des écoles maternelle et élémentaire René Brossard à Noyant la Gravoyère incluant la construction d'un restaurant scolaire qui desservira également les écoles publiques de Nyoiseau et Châtelais (poursuite des investissements lancés en 2021)
• les travaux de réhabilitation de l'ancienne maternelle Sainte Anne à Segré pour y étendre les services municipaux (poursuite des investissements lancés en 2021)
• les vestiaires et le terrain du rugby stade du Pinelier à Segré
• La rénovation de la salle polyvalente de Marans
• Les travaux d'aménagement des rues Pasteur et Hugo à Segré
• La rénovation du centre bourg de Montguillon
• les travaux dans les églises
• les installations photovoltaïques sur différents bâtiments : école de Noyant la Gravoyère, école Les Pierres Bleues, Centrale 7 et salle polyvalente de Marans
• l'extension de la maison de santé de Saint Martin du Bois (aménagement de l'étage).

En matière de fonctionnement, pour 2022, le budget principal est en légère hausse par rapport à 2021 (+ 2,70 %) :
• Les charges à caractère général, qui correspondent à l'entretien et au fonctionnement des bâtiments et voiries, connaissent une hausse de 8,42 % qui s'explique notamment par la reprise en gestion directe du théâtre le Cargo ainsi que les hausses générales des prix.
• Les charges de personnel sont prévues à 9 628 500 €. Elles représentent environ 53 % du budget de fonctionnement et sont en hausse de 0,40 % (par rapport au budget primitif 2021).
Il est prévu des recrutements d'apprentis, le recrutement d'un agent pour la MicroFolie, la réorganisation des services accueils de loisirs et scolaires avec la suppression des TAP à la rentrée 2022.
• Les subventions aux associations sont stables par rapport à 2021. Le montant total prévu s'établit à 680 000 €.
• La participation au Centre Communal d'Action Sociale est fixée à 157 600 €.
Elle permet de financer l'accompagnement des familles en difficulté, ainsi que la politique de Quotient Familial qui permet aux 2/3 des familles fréquentant les activités extra-scolaires (restaurant scolaire, accueil périscolaire, transport scolaire), ainsi que les accueils de loisirs, de bénéficier de tarifs réduits.

Une hausse d'impôt qui s'explique

Le conseil municipal a décidé de procéder à une hausse des taux d'imposition de foncier bâti et non bâti pour plusieurs raisons :
• le coût de la crise COVID 19 supporté par la commune (et estimé à environ 1 300 000 € sur deux ans),
• une hausse importante des prix
• des incertitudes concernant le versement des dotations de l'État (perte prévisionnelle d'environ 700 000 € par an à compter de 2023).
Les taux votés sont les suivants :
> Taux foncier bâti : 43,83 % (42,76 % en 2021)
> Taux foncier non bâti : 35,27 % (34,41 % en 2021)

Pour un contribuable ayant une base foncier bâti de 2 000 € cela représente une hausse d'environ 50 € en prenant en compte la hausse du taux (22 €) et celle de l'augmentation de la base décidée par l'État (28 €). La hausse des bases avait été quasi nulle en 2021 (+ 3 €).

Au vu de la prospective financière réalisée, il a également été acté la nécessité de revoir, à la baisse, le montant des investissements programmés les prochaines années et de procéder à une réévaluation des tarifs municipaux (certains étant inchangés depuis 2017). En parallèle, il est demandé aux services de chercher des sources d'économies partout où cela est possible.

+ INFO PRATIQUE

Les comptes 2021, le budget 2022, des notes synthétiques et la liste (2021) des subventions attribuées aux associations sont à retrouver sur www.segreenanjoubleu.fr - ma mairie - conseil municipal. Une consultation en mairie est également possible. N'hésitez pas à en prendre connaissance.

3 PROJETS EN IMAGE

Aménagement de l'étage de la maison de santé - Saint Martin du Bois

Participation au programme OPAH ru

Installation de l'arrosage automatique sur le terrain B - Sainte Gemmes d'Andigné

GRANDS CHIFFRES DU BUDGET

33
millions d'euros de fonctionnement en 2021

53 %
de charges de personnel. (243 agents)

6,8
millions d'euros d'excédent global de fonctionnement cumulé (+ 0,02 % par rapport à 2021)

21
millions d'euros de dette au 1er janvier 2021

5
années (et 11 mois) de capacité de désendettement

3,7
millions d'euros d'emprunt pour 2021

680 000
euros de subventions (-2,86 % par rapport à 2021) à 134 associations

AGENDA

Pour l'agenda de l'été 2022 (juillet, août et septembre) merci d'envoyer vos informations par écrit au service communication avant le lundi 30 mai 2022 (communication@segreenanjoubleu.fr).

AVRIL

VENDREDI 1ER, SAMEDI 2 & DIMANCHE 3
●**Foire exposition** au parc des expositions

SAMEDI 2
●**Ouverture grainothèque** échanges de plantes, graines **Atelier découverte** de 14h à 16h (sur réservation) des plantes médicinales et initiation au dessin botanique avec les cueilleuses de paysage la médiathèque

DU 2 AU 23
●**Exposition cueillir le paysage au grand domaine de Danne** aux horaires habituels de la médiathèque

DIMANCHE 3
●**Sortie LPO** rdv à 9h place Aristide Briand. Contact : groupelposegre@gmail.com ou www.groupelpodesegre.blogspot.com pour s'informer d'une éventuelle annulation de sortie en dernière minute (météo, etc.).

MARDI 5
●**20h15 film coup de cœur AFCAE** (Association Française des Cinémas Art et Essai) en avant-première au cinéma le Maingué. Tarif : 5,40 €

JEUDI 7
●**20h film surprise Esquimaux et chocolat** au cinéma le Maingué. Tarif : 5,40 €

VENDREDI 8
●**20h30** *« Le nécessaire déséquilibre des choses »* Cie les anges au plafond au Cargo, Segré. Infos 02 41 92 31 89

SAMEDI 9
●**15h Ciné-goûter** *"Le grand jour du lièvre"* au cinéma le Maingué. Tarif : 5,60 €

●**15h Film conférence cap monde** *"Espagne source de vie"* en présence du réalisateur Yves Petriat salle du théâtre au Bourg d'Iré. Tarif : 6,50 €

MERCREDI 13
●**15h - 15h45 English is fun** pour les enfants de 6 à 10 ans à la médiathèque

JEUDI 14
●**14h - 16h Atelier cuisine** avec Remmedia (réseau d'accompagnement des maladies métaboliques et du diabète) Inscription au 02 41 44 05 38

SAMEDI 16
●**10h - 12h Samedi matin en famille** au centre aquatique les Nautiles. Pour les 3 ans et - accompagnés d'un parent

●**Ouverture de la pêche à la truite** Val du Misengrain à Noyant la Gravoyère

●**Concours float tube** étang de la Corbinière avec l'ANPE de Noyant la Gravoyère

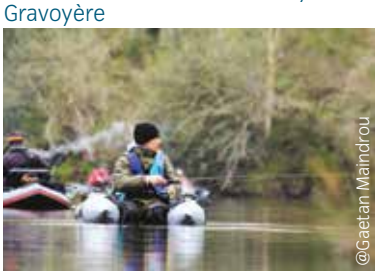

●**17h - 00h La Générale** assemblée générale festive de l'association Centrale 7. Tous public. Tarif : 10 € (adhésion à l'association) Retrouvez l'intégralité de l'agenda (avril, mai et juin 2022) sur centrale7.net

DU 16 AVRIL AU 26 JUIN
●**14h - 18h Exposition "Un futur possible" par le collectif Nouveau Document** du mercredi au dimanche à Centrale 7, Nyoiseau. Vernissage le 15 avril à 18h30. Visite guidée sur réservation au 02 41 61 30 34 ou mediation@centrale7.

LUNDI 18
●**9h - 12h30 Chasse aux œufs** au centre aquatique les Nautiles. Pour les 2 à 7 ans et - accompagnés d'un parent

SAMEDI 23
●**10h - 12h Samedi matin en famille** au centre aquatique les Nautiles. Pour les 3 ans et - accompagnés d'un parent

DIMANCHE 24
●**Nantes-Segré**

MARDI 26
●**17h - 18h Un livre, un café** à la médiathèque

JEUDI 28
●**20h30** *« Blanc »* (Cirque) au Cargo, Segré. Infos au 02 41 92 31

VENDREDI 29
●**19h30 Ciné-club Les Mistons** *"Gandhi"* au cinéma le Maingué. Tarif : 5,40 €

SAMEDI 30
●**10h30 - 12h Clôture prix p'tit bou'quine** spectacle « enquêtes sur contes » avec la Cie les arêtes du biftek salle des tilleuls à l'Hôtellerie de Flée. Gratuit sur inscription, ouvert à tous.

●**Ouverture de la pêche sur l'étang de la Corbinière** à Noyant la Gravoyère

MAI

INSCRIPTION VACANCES D'ÉTÉ ACCUEILS DE LOISIRS
●**Arc en ciel Saint Exupéry Segré du 11 au 29 juillet 2022 à Bourg Chevreau et du 8 au 30 août à Saint Exupéry**
Ouverture du portail famille du 2 mai au 20 juin. Inscriptions au secrétariat à partir du lundi 23 mai
●**Arc en ciel Saint Martin du Bois du 11 au 29 juillet 2022 à l'école publique Grain de soleil**
Ouverture du portail famille du 2 mai au 20 juin. Inscriptions au secrétariat de Saint Martin du Bois à partir du lundi 23 mai

SAMEDI 7
●**16h** *« Qu'est ce que le théâtre ? »* (théâtre, conférence humoristique) aux Halles de Châtelais. Infos au 02 41 92 31 89

●**20h** *« Qu'est ce que le théâtre ?»* *(théâtre, conférence humoristique)* au château de la Lorie à la Chapelle sur Oudon. Infos au 02 41 92 31 89

DIMANCHE 8
●**11h Commémoration** Segré

LUNDI 9
●**15h30 - 19h30 Don du sang** à la salle du Mille club. RDV préalable, sur : mon-rdv-dondesang.efs.sante.fr ou sur l'application don du sang

SAMEDI 14 ET DIMANCHE 15
●**Ball-trap** à la Croix Rabeau, Marans. Samedi à partir de 15h. Dimanche 8 à partir de 10h. Restauration sur place

SAMEDI 14
●**9h - 12h30 Journée citoyenne et conviviale** ensemble des communes déléguées (cf. page 8)

DIMANCHE 15
●**Vide-greniers** organisé par l'Ogec de l'école Saint Georges au parc Saint Blaise à Noyant la Gravoyère

avec exposition de vieilles voitures et baptêmes quad, moto et poney

●**Entre 9h et 11h Marche pour la lutte contre le diabète** organisée par l'ESSHA Athlétisme et le Rotary Club. Parcours : 6 km, 9 km ou 13 km. Départ complexe sportif (piste d'athlétisme) route de Pouancé à Segré

MERCREDI 18
●**14h Thé dansant** organisé par les Deux collines à la salle de l'Amitié - Groupe Milon à Segré

JEUDI 19
1 CHORÉGRAPHE - 2 RENDEZ-VOUS
●**19h** *« La petite conférence chorégraphique »* Louis Barreau (danse et musique) tout public, entrée libre et gratuite au Cargo, Segré. Infos au 02 41 92 31 89

VENDREDI 20
●**20h30** *« Le sacre du printemps »* Cie Louis Barreau (danse) au Cargo, (tarifs : 17, 12 € et 5 €) Segré. Infos au 02 41 92 31 89

SAMEDI 21
●**14h Gala de judo** salle omnisports Complexe sportif de Segré. Gratuit

SAMEDI 21 ET DIMANCHE 22
●**10h - 12h / 13h30 - 16h Stage de danse.** Tarifs : 20 € ou 10 € ouvert à tous au Cargo, Segré. 02 41 92 31 89

MERCREDI 25
●**20h Ciné-club Les Mistons** *« La princesse de Montpensier »* au cinéma le Maingué. Tarif : 5,40 €

JEUDI 26
●**Tournoi de football des jeunes** à Nyoiseau

SAMEDI 28
●**Tournoi de football des jeunes** à Saint Martin du Bois

DIMANCHE 29
●**Courses hippiques** à l'hippodrome de la Lorie - La Chapelle sur Oudon

●**Fête des mères** au centre aquatique Les Nautiles. Entrée 1 € pour les mamans accompagnées de leur(s) enfant(s)

JUIN

MERCREDI 1ER
●**16h Spectacle** *« Partita »* **(duo musique et danse)** à la médiathèque. gratuit sur réservation 02 41 61 15 50

VENDREDI 3, SAMEDI 4 & DIMANCHE 5
●**Rendez-vous au jardin** sur le thème "Les jardins face au changement climatique" + d'infos : rendezvousauxjardins.culture.gouv.fr. Gratuit

SAMEDI 4
●**14h - 18h Portes ouvertes Espace jeunes** informations sur les activités et camps vacances d'été 2022. Inscription à partir du lundi 8 juin par email espace.jeunes@segreenanjoubleu.fr

●**18h30 à 20h15 Apéro concert** avec **Mark Keyton**, place de la République, Segré. Gratuit

SAMEDI 4 & DIMANCHE 5
●**Fête de Marans**
Samedi : concours de pêche.
Dimanche : concours de palets pour tous, jeux pour petits et grands.
Restauration sur place

DIMANCHE 5
●**Tournoi de football** à Sainte Gemmes d'Andigné

JEUDI 9
●**20h Ciné-club Les Mistons** *film choisi par le public* au cinéma le Maingué. Tarif : 5,40 €

SAMEDI 11
●**18h30 - 20h15 Apéro concert** avec **GZB** place de la République. Gratuit

DIMANCHE 12
●**Courses hippiques** à l'hippodrome de la Lorie - La Chapelle sur Oudon

●**10h30 - 11h30 Initiation au Taïso** Jardin public - rue Charles Guilleux, Segré. Venir en tenue de survêtement Renseignements : 06 23 75 30 94 ou judosegre@gmail.com

SAMEDI 11 & DIMANCHE 12
●**Fête com'chez vous** organisé par ELAN à Noyant la Gravoyère

VENDREDI 17
●**Fête de la musique** à Segré.

SAMEDI 18
●**Concours de pêche par équipe** à Noyant la Gravoyère

●**Fête de la musique** à Sainte Gemmes d'Andigné. Gratuit

DIMANCHE 19
●**Fête des pères** au centre aquatique Les Nautiles. Entrée 1 € pour les papas accompagnés de leur(s) enfant(s)

SAMEDI 25
●**Randonnée pédestre** à Aviré. Buvette et restauration sur place

●**Randonnée pédestre et repas** à La Chapelle sur Oudon. Organisé par le comité des fêtes. Infos : Mme Buron 02 41 92 36 16

SAMEDI 25 ET DIMANCHE 26
●**Finales Challenge Segré-en-Anjou-Bleu de boule de fort** salle de l'Aurore

DIMANCHE 26
●**Braderie d'Assanble** centre ville de Segré

DIMANCHE 30
●**18h - 20h30 Circuit aquafitness** aquagym, aquabike-aquajump et abdofessier au centre aquatique Les Nautiles.

Les ateliers avec l'association Chouettes Familles
+ d'infos www.chouettesfamilles.fr

SAMEDI 2 AVRIL
●**10h Éveil musical** pour parents-enfants de 6 mois à 4 ans, maison des Chouettes familles, allée du Pont (Ste Gemmes d'Andigné). Véronique Gautier.

SAMEDI 30 AVRIL
●**Atelier Bien-être parents-enfants** en binôme, à partir de 4 ans, maison des Chouettes familles, allée du Pont (Ste Gemmes d'Andigné) avec Elen Jaffredo Beraldin.

DIMANCHE 15 MAI
●**Croc'nature dessin et cuisine de fleurs au jardin** - Atelier familial, Domaine de Danne (Saint Martin du Bois) avec Lise Saporita

SAMEDI 20 MAI
●**Café parents** - Adultes, en soirée. maison des Chouettes familles, allée du Pont (Ste Gemmes d'Andigné).

DIMANCHE 12 JUIN
●**Marche verte - familles**, dans Segré-en-Anjou-Bleu.

LE RUGBY CLUB HAUT-ANJOU MULTIPLIE LES ACTIONS

26 septembre 2021, premier tournoi féminin à 5 de la ligue Pays de la Loire.

SEGRÉ

Depuis sa création, il y a 20 ans, le club de rugby multiplie les actions pour faire connaître et développer l'ovalie en terres segréennes.

AGENDA DU CLUB

- Forum sport emplois : 28 avril 2022
- Loto du club : 22 mai 2022
- Tournoi : juin 2022

SE RENSEIGNER

Interview le samedi matin tous les 15 jours sur Oxygène Radio
Tél. président : 06 19 62 58 00
https://rcha-rugby-segre.ffr.fr
@rugbysegre

La priorité est de favoriser la pratique des jeunes et des femmes car comme aime le répéter le président, Hugues Meillereux, "le rugby permet l'intégration sociale, il est fait pour tous les gabarits, grands, petits, gros, maigres".
Grâce aux interventions en milieu scolaire, le financement d'un minibus pour le déplacement des joueurs, la création d'une section féminine, les bénévoles et encadrants voient le fruit de leur implication.
Le nombre de licenciés évolue constamment (80 jeunes et 45 adultes pour cette saison) et des pépites formées à Segré ont rejoint de grands clubs français.
Yaëlle Cochereau, licenciée en U15 fille fait partie de la sélection régionale "Pôle espoirs". Elle joue pour le Stade Rennais depuis septembre 2021. Eléona Choffel, joueuse issue de la formation de Segré, a intégré l'équipe de Romagnat-Clermont à la saison 2021-2022.

Autre sujet primordial pour les bénévoles, le club œuvre pour l'insertion sportive et professionnelle en créant des passerelles avec des organismes de formation (Envol avec les dispositifs prépa-rebond, prépa-avenir) ou entreprises locales.
Point d'orgue de cette démarche, un 1er forum sport emplois aura lieu à Segré le 28 avril prochain avec les sections handball et basket. Des ateliers sport auront lieu le matin et un job dating inversé l'après-midi.

Depuis septembre 2021, la Fédération Française de Rugby a proposé au club d'accueillir un apprenti.
À travers son travail, Corentin Riou, amplifie les efforts engagés par les bénévoles jusqu'en septembre 2023.
À cette date, la Coupe du monde se déroulera en France. Ce sera une occasion en or de mettre en avant le rugby à Segré.

LA C^IE DE L'OURSON BLANC JOUE GOLDONI À SEGRÉ

Une partie de la troupe de l'Ourson Blanc réunie sur le site où se jouera "Barouf à Chioggia" de Carlo Goldoni. Crédit photo : Bruno Meslet

Sur et au bord de l'Oudon, 21 comédiens, musiciens, chanteurs et bouffons vont jouer 11 fois en plein cœur de Segré. Bernard Clément, président et metteur en scène de la troupe, nous présente ce projet.

Pour quelle raison avoir choisi "Barouf à Chioggia" ?
La troupe a 32 ans et 22 pièces à son actif. Depuis longtemps, je voulais créer un spectacle à Segré. L'Oudon, le vieux pont, forment un site exceptionnel : les marches en ardoise constituent un amphithéâtre idéal pour accueillir des spectateurs en plein air. J'ai choisi une des comédies les plus populaires de Carlo Goldoni. La scène se situe dans un port.

La pièce sert le site et vice-versa. Cette comédie extrêmement rythmée utilisera tout le potentiel du lieu : des scènes se joueront sur la rivière, d'autres sur ses deux rives. Les dialogues sont hauts en couleurs et les scènes cocasses. À la tombée de la nuit, avec les éclairages, le site sera sublimé.

En quoi ce projet est-il original ?
Pour les besoins de la pièce, nous avons trouvé des partenariats originaux. Grâce à l'association Gens D'louère, une toue plate et un fûtreau de Loire partiront de la Possonnière et remonteront La Loire, la Maine et l'Oudon pour arriver à Segré pendant le marché du mercredi 8 juin 2022. Ces embarcations seront au centre de différents tableaux de la pièce.
Côté scène, le Comité Gemmois d'Animation prête ses deux pontons, l'espace scénique sera élargi de 40 m², de quoi mettre à l'aise comédiens et musiciens.

Comment se déroulent les répétitions ?
Nous avons commencé à répéter en janvier et au fur et à mesure, cela va s'intensifier jusqu'à trois fois par semaine. Le texte est beau, la troupe a pris ses marques. Même si j'ai une vision de la mise en scène, je laisse l'incertitude et le collectif nous aider à trouver le jeu le plus juste.
Nous avons hâte de retrouver le public et lui offrir le soleil de l'Italie.

+ POUR EN SAVOIR

Barouf à Chioggia - 11 représentations
Du 18 juin au 3 juillet 2022
Quai de l'Oudon près du vieux pont - Segré
À 21h30 (sauf le 3 juillet à 15h)
Réservations au : 06 18 52 11 39
Durée : 1h45
Tarifs : 10 € (plein) et 5 € (réduit)
CieOursonBlanc

Chaque trimestre, retrouvez une sélection des grands travaux ou évènements qui ponctuent la vie des communes déléguées de Segré-en-Anjou-Bleu

MARANS

NOUVELLE SALLE POLYVALENTE À L'ÉTÉ 2023

Pour des raisons de sécurité (fragilité de la structure de la charpente en bois), la salle communale située près de l'église sera démolie puis reconstruite au même endroit.

Cette nouvelle construction d'environ 264 m² au total se composera d'un hall et de sanitaires communs à deux salles : une polyvalente et une pour les associations et l'espace lecture. L'office sera mutualisé entre la salle et le restaurant scolaire de l'école.

La préparation de ce chantier débutera en avril 2022, elle sera suivie par la démolition de l'actuelle salle en juillet.

NYOISEAU

Mairie déléguée de Nyoiseau

Un compromis de vente a été signé concernant l'abbaye de Nyoiseau. Par conséquent et en attendant des travaux de rénovation d'un bâtiment pour y installer la mairie, le secrétariat sera installé en mai 2022 dans un modulaire, rue Grande rue.

Les numéros de télephone (02 41 92 26 65) et les horaires d'accueil restent identiques.

SEGRÉ-EN-ANJOU-BLEU

FRELONS ASIATIQUES : NIDS À SURVEILLER

De mars à juin, la période est idéale pour surveiller les nids primaires des frelons asiatiques. En 2021, 363 fondatrices et 84 nids (primaires et secondaires) ont été détruits par les piégeurs de l'Association Sanitaire Apicole Départementale et du Groupement de Défense Contre les Organismes Nuisibles. Son pré-nid, pas plus gros qu'une balle de tennis, peut être repéré aux endroits suivants : abris de jardin, bordures de fenêtres/portes/toitures, hangars, nichoirs à oiseaux… Il est important que chacun soit vigilant et recherche les nids autour de son habitation.

SI VOUS AVEZ DÉCOUVERT UN NID PRIMAIRE ?

N'y touchez pas, contactez la mairie de votre commune déléguée qui fera intervenir le référent pour expertiser gratuitement ce nid et le détruire. La bonne réalisation de cette opération est indispensable pour capturer la reine et ainsi éviter qu'elle fabrique d'autres nids.

SEGRÉ-EN-ANJOU-BLEU

SERVICES TECHNIQUES

Le ravalement de la façade du bâtiment situé montée du Calvaire qui accueillera les futurs bureaux des services techniques est en cours. Les travaux se poursuivront en avril / mai par la pose des menuiseries extérieures.

À partir de juin, 11 bureaux, une salle de réunion, un office et des rangements seront aménagés sur les deux niveaux.

La livraison du bâtiment est prévue pour octobre afin que les agents des services techniques y emménagent en novembre 2022.

Coût total des travaux : 687 000 €

SEGRÉ

NOUVELLES MENUISERIES AU GROUPE MILON

Le groupe Milon situé à Segré continue sa réhabilitation.

En avril/mai, le niveau 1 de l'aile côté jardin ainsi que les fenêtres et portes situées sous le préau seront dotés de nouvelles menuiseries en aluminium.
Ces travaux sont nécessaires pour optimiser la performance énergétique du bâtiment et améliorer le confort des utilisateurs.

À cette occasion, la cage d'escalier de la porte A sera entièrement repeinte.

Le coût total des travaux est d'environ 168 000 €.

NYOISEAU

RIVIÈRE DE CONTOURNEMENT SUR L'OUDON

Le syndicat du Bassin de l'Oudon a réalisé fin d'année 2021/début 2022, une rivière de contournement de 100 mètres en utilisant un ancien bras de l'Oudon.

La rivière a pris la forme d'une rampe en pierre et en enrochement. Les pentes des berges ont été adoucies, afin de favoriser les écoulements en période de crue. Un enherbement et des plantations seront réalisés à partir du printemps prochain.

L'objectif est de permettre la circulation de la faune aquatique qui est actuellement bloquée en aval du barrage de Nyoiseau. La rivière de contournement pourra être ainsi empruntée notamment par les anguilles et les brochets qui pourront réaliser l'ensemble de leur cycle vital (nourriture, reproduction, habitat). En période de basses eaux, le niveau de l'Oudon s'abaissera au maximum de 30 centimètres pour alimenter en priorité la rivière de contournement.

Les travaux ont été réalisés par l'entreprise Moreau et Associés. Le coût de l'opération est de 70 000 euros. L'opération est financée à 80 % par l'Agence de l'Eau Loire-Bretagne et la Région Pays de la Loire dans le cadre du Contrat Territorial Eau. Les 20 % restants sont à la charge du syndicat du bassin de l'Oudon.

Majorité "Ensemble pour Segré-en-Anjou-Bleu"

Après deux années de fonctionnement, il est juste de faire un point sur les avancées du projet pour lequel nous avons été élu.

Amélioration du cadre de vie
Accès désormais gratuit aux bibliothèques, mise en réseau des points lecture. Décentralisation des spectacles à l'exemple de ce que nous avons fait à Noyant la Gravoyère, Châtelais et Montguillon... Et toujours pour le registre de la culture, arrivée prochaine de la « Micro Folie ».

Pour les parents, nous avons créé le guide des familles. Avec l'ouverture d'une nouvelle cuisine collective pour trois communes, nous améliorons toujours la qualité de la restauration. Sans oublier les projets structurants comme la fusion des écoles de Noyant la Gravoyère.

L'aménagement de l'espace public n'est pas en reste avec la sécurisation et l'embellissement des bourgs de L'Hôtellerie de Flée, de Montguillon et Saint Sauveur de Flée. Au printemps 2022, nous entamerons les travaux des rues Pasteur et V. Hugo à Segré.

Un environnement préservé et responsable
Nous enrichissons notre offre de location de vélos électriques. Nos espaces verts sont intégralement repensés et retravaillés dans le but d'être plus économes en eau. Chaque projet fait désormais l'objet d'un diagnostic environnemental. À l'exemple de Centrale 7 et des écoles Pierres Bleues et René Brossard, nous utilisons nos bâtiments pour produire de l'énergie.

Proximité et équité pour tous les habitants
Nous nous sommes engagés à conserver les mairies historiques et la présence d'élus dans les communes. Dans certaines d'entre elles, nous avons créé des comités consultatifs, pour d'autres ce sont des comités de suivi comme à Segré avec les travaux du centre-ville. Les habitants restent les principaux acteurs de notre territoire.

Attractivité rayonnante
À chaque fois que nous engageons des travaux sur l'espace public, nous veillons à aider à la mise en accessibilité des locaux commerciaux. Nous continuons à soutenir les initiatives locales telles que les commerces associatifs. À Saint Martin du Bois et à Noyant la Gravoyère, nous portons les projets de regroupement des professionnels de santé.

Au moment où la perspective d'une vie normale s'affirmait chaque jour, la guerre sur le territoire Ukrainien, aux portes de l'Europe, assombrit ces perspectives. Nos premières pensées vont vers toutes les populations en souffrance, vers tous les hommes et toutes les femmes qui se mobilisent avec courage.

Minorité "Ensemble pour un territoire qui vous ressemble"

La minorité, inquiète de la trajectoire budgétaire de la commune, a voté contre la hausse des impôts sur le foncier bâti et non bâti. Dans un contexte économique tendu nous proposons d'autres moyens d'assainir ponctuellement les finances de la commune nouvelle. Par exemple, en cédant de son domaine foncier aujourd'hui non valorisé. Nous avons en mémoire le rattrapage des impôts à la hausse, suite au passage en commune nouvelle, auquel certains citoyens ont déjà dû faire face.

Minorité Daniel Fournier et Christian Méchineau

Les économies préconisées par la commune nouvelle n'apparaissent pas dans le budget 2022, la réduction des dépenses s'impose.

SEGRÉ-EN-ANJOU-BLEU

POUR SAUVER DES VIES

39 DÉFIBRILLATEURS

Lors d'un arrêt cardio-respiratoire, les gestes de premiers secours à apporter à la victime sont décisifs. Afin de traiter rapidement et efficacement ce type d'urgence, la commune a installé des défibrillateurs sur tout le territoire de Segré en Anjou Bleu.

Le choix des sites d'installation des Défibrillateur Automatisé Externe (DAE) est dicté par 2 principes :

• en extérieur pour qu'il soit accessible de tous même pendant les heures de fermeture au public ;

• sur le mur extérieur d'un bâtiment facilement identifiable et connu des citoyens (ex : mairie, salle de sport.) ;

Tous les DAE installés sont dans un boitier pour les protéger des intempéries et assurer leur maintien dans les meilleures conditions, notamment de température.
En tant que propriétaire de ces dispositifs médicaux, la commune en assure l'entretien et la maintenance régulière.

L'ensemble des défibrillateurs est en cours d'enregistrement sur la base de données nationale Géo'DAE.

Chaque année, en France, entre 40 000 et 50 000 personnes sont victimes d'une mort subite, faute d'avoir bénéficié au bon moment de l'intervention d'une personne qui aurait pu leur sauver la vie en pratiquant les gestes de premiers secours et en administrant un choc électrique (défibrillation).

Carte des défibrillateurs accessibles au public 24h/24.

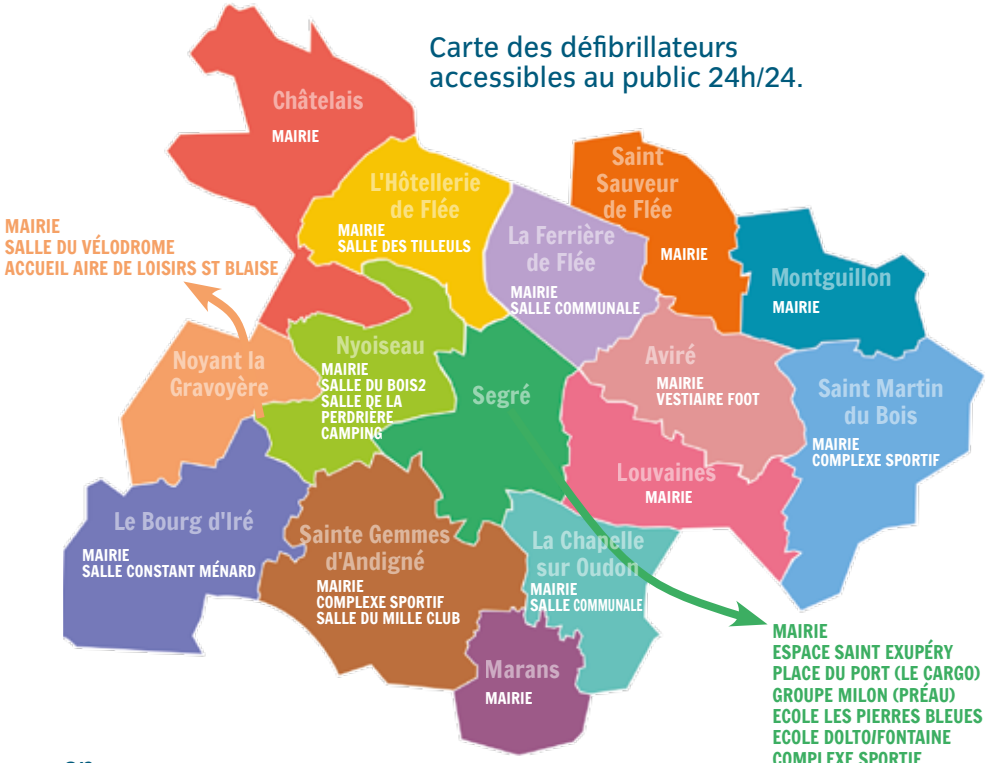

en +
Le centre aquatique Les Nautiles et le parc des expositions sont équipés d'un défibrillateur, accessibles aux horaires d'ouverture de ces bâtiments recevants du public. L'été, pendant les horaires de la baignade surveillée à Saint Blaise, un défibrillateur est également à disposition du poste de secours.

Elections législatives 2022 scrutateurs et assesseurs bénévoles

Les élections législatives auront lieu les 12 et 19 juin 2022.
Pour l'organisation de ces élections, la commune recherche des habitants majeurs et inscrits sur la liste électorale communale pour être scrutateurs ou assesseurs.
• L'assesseur veille au bon déroulement des opérations de vote en vérifiant l'identité des électeurs et en assurant la gestion de la liste d'émargement.
• Le scrutateur participe au dépouillement des envelopppes et bulletins figurant dans les urnes.
Si vous êtes intéressé.e, prendre contact avec le service état-civil au 02 41 92 17 83 ou contact@segreenanjoubleu.fr

Médiation familiale

L'UDAF 49 vous accueille dans son service de médiation familiale sur Segré (1 rue césar - MSA), si vous vivez des conflits familiaux.

En particulier pour :
• Les parents en situation de rupture, de séparation ou de divorce
• Les fratries en charge d'un parent âgé en perte d'autonomie ou en situation de handicap
• Les jeunes adultes en rupture de liens avec leur famille
• Les parents en conflit et rupture de liens avec des adolescents
• Les grands-parents qui souhaitent garder des liens avec leurs petits-enfants

Fondée sur l'engagement volontaire des personnes, la médiation familiale vous permet de prendre ensemble des décisions, grâce à la reconnaissance des besoins de chacun et l'impartialité du médiateur.

Rendez-vous au 02 41 36 54 08 ou par mail : mediation.familiale@udaf49.fr
Plus d'informations : http://www.udaf49.fr/mediation-familiale-angers

MUSIQUE ET CONVIVIALITÉ DEPUIS 170 ANS

L'HARMONIE DE CHÂTELAIS

L'harmonie de Châtelais en 1927

CHATELAIS

Vous avez fait de la musique et votre instrument est sagement rangé dans son étui ? L'harmonie de Châtelais vous invite à écrire une nouvelle page de son histoire.

Le 11 juin 2022, l'harmonie de Châtelais, fêtera ses 170 ans !
Si les harmonies étaient nombreuses au début du siècle passé, celle de Châtelais est la seule en Anjou Bleu à avoir traversé les guerres, les modes, les époques.
Née en 1852, pour accompagner les pompiers, la clique s'est progressivement transformée en fanfare pour les défilés patriotiques puis en harmonie. Elle doit sa longévité à une transmission intergénérationnelle extraordinaire, notamment à travers les familles Lardeux et Heulin. De 1982 à 2007, l'harmonie a eu sa propre école de musique. Rares sont les Châtelaisien.nes qui n'ont pas fait de musique ou de solfège pendant cette période ! L'association ouvrait facilement sa porte aux jeunes pour prendre des responsabilités au sein du conseil d'administration, créant le ferment d'une vie associative encore très vivante sur Châtelais à ce jour.
Aujourd'hui, l'harmonie châtelaisienne est composée d'une vingtaine de musiciens et de musiciennes, le plus jeune a 39 ans et l'aîné 77. Tous amateurs, ces passionnés ont repris leurs instruments (petit bois, cuivres ou à vent) après souvent des années sans pratique.
Le répertoire se renouvelle régulièrement et oscille entre musiques de films, arrangements pour harmonies et chansons populaires.

Si l'harmonie a naturellement sa place lors des commémorations nationales, elle anime également la vie culturelle et locale. Tout dernièrement, elle était présente pour le carnaval de l'école primaire et elle sera partenaire de l'animation "le pré canard en fête" avec le syndicat du bassin de l'Oudon le 17 septembre prochain.

Preuve de son rôle dans la diffusion de la pratique musicale, l'école de musique de l'Anjou Bleu accompagne l'harmonie pour organiser les festivités autour de ses 170 ans.

+ POUR EN SAVOIR

Contact
02 41 92 18 50
06 80 16 35 41

Présidente : Véronique Douaud
Directeur de musique : Jacky Ragneau
Répétitions : le vendredi soir
Mail : douvero@yahoo.fr
Harmonie-de-Châtelais

Festivités du 11 juin 2022
En extérieur, autour de la mairie de Châtelais à partir de 14h

- Orchestre éphémère avec les anciens musiciens de l'harmonie
- Chants par les élèves de l'école les Prés verts
- Participation de l'école de musique de l'Anjou Bleu : démonstrations d'instrument, orchestre juniors et orchestre des cuivres