SEGRÉ EN ANJOU BLEU

COM'UNE Nouvelles

06 - TRIMESTRIEL - PRINTEMPS 2018

VOTRE MAGAZINE D'INFORMATIONS MUNICIPALES

15 COMMUNES = 1 SITE INTERNET

+ DE SERVICES + D'ENTREPRISES = UNE VIE + BELLE

LA FERRIÈRE DE FLÉE

LES PALETTES SEGRÉENNES TUTOIENT LE CIEL

Benoît Emmanuel, gérant, sur le site des Palettes Segréennes.

En 2006, après plusieurs années d'expériences dans le négoce de palettes, Benoît Emmanuel, malouin d'origine, a créé son entreprise. Avec sa femme et son frère à ses côtés, il dirige une entreprise florissante de 23 salariés.

Contact
02 41 92 54 67 / 06 16 63 71 66

À la Ferrière de Flée, en lisière du centre bourg, les *Palettes Segréennes* préparent, reconditionnent et vendent des centaines de milliers de palettes par an. Imaginez : avec le stock présent, environ 100 000 palettes provenant du monde entier, un gratte-ciel de 12 km de haut pourrait s'élever !

Le portefeuille de clientèle est principalement local (Longchamp, Paulstra...) mais aussi tissé plus largement grâce au réseau et à l'expérience de terrain de Benoît Emmanuel. Les 120 clients réguliers génèrent un flux mensuel de 60 000 produits finis soit 3 000 palettes par jour. L'entreprise réalise un chiffre d'affaires annuel de 2,7 M€.

Suivant les clients, le produit proposé est soit neuf ou reconditionné. Peu banal : pour les *Palettes Segréennes* 90 % des clients sont aussi 90 % de ses fournisseurs puisque la palette recyclée représente 90 % du volume traité. Pour sa seconde vie, la palette est triée, démontée et réparée. Les *Palettes Segréennes* proposent 2 000 références différentes.

Le management de Benoît Emmanuel, repose sur trois principes : proximité, réactivité et qualité.

Les clients commandent en général pas plus de 24h à l'avance les palettes nécessaires au transport de leurs marchandises et la qualité doit être optimale pour supporter les aléas des voyages par voie terrestre mais aussi maritime.

Après 12 ans d'expériences à la tête de son entreprise, Benoît Emmanuel a trouvé son rythme de croisière, un équilibre entre rentabilité et qualité de vie au travail pour chacun.
Il assure la même proximité et disponibilité à l'égard de ses clients comme à son équipe. Les salariés sont répartis en trois ateliers : démontage, réparation et fabrication. Le travail est assez physique et peu robotisé. Les employés, dont la moyenne d'âge est de 35 ans, sont formés en interne en 2 mois. Les caristes exécutent un ballet incessant à bord de leurs chariots de manutention pour charger ou décharger les camions des clients.

À l'avenir, le site des *Palettes Segréennes* permet d'aménager encore 3 000 m^2. Benoît Emmanuel envisage des perspectives d'évolution dans la valorisation (en pellets de chauffage notamment) des déchets produits soit environ 600 tonnes à valoriser chaque année.

LA ⊕ VALUE

La palette est devenue l'accessoire indispensable de la manutention et du transport de marchandises des pays développés.
Les multiples modèles qui existent dans le monde sont en bois massif (principalement des essences de résineux) ou en lamellé collé. Les dimensions varient ainsi que les plans de montage. Suivant les pays, les réglementations sont différentes, par exemple pour les pays asiatiques mais aussi les États-Unis ou l'Australie, la palette doit être certifiée NIMP 15, norme phytosanitaire contre la prolifération des insectes.

Les Palettes Segréennes
La gare
La Ferrière de Flée
49500 Segré-en-Anjou-Bleu
www.palettes-segreennes.com

ÉDITO

UN BUDGET 2018 CONSTRUIT SUR DE BONNES BASES

Le compte administratif, qui constate les comptes de la gestion municipale, laisse apparaître pour l'année 2017, comme nous l'envisagions, des résultats très encourageants.

En effet, le résultat de cet exercice, tout en nous permettant d'autofinancer nos investissements à hauteur de 1 500 000 €, dégage un excédent de 2 800 000 € qui nous permet de compter des réserves cumulées à hauteur de 8 650 000 €.

Bien que nous appuyant sur ces réserves confortables, notre budget 2018 est envisagé avec prudence, compte tenu du manque de visibilité actuelle qui concerne tant nos dépenses que nos recettes.

Il s'agit des impacts financiers concernant les transferts de charge à Anjou Bleu Communauté, l'application généralisée à l'ensemble des communes déléguées des aides liées au quotient familial, l'incertitude concernant le devenir des ressources de la Taxe d'Habitation.

Cependant, nous allons poursuivre notre programme ambitieux d'investissement à hauteur de 7 500 000 €. Il fait cette année encore, une large part aux projets que les communes déléguées avaient inscrit dans leur programme de mandature.

Notre situation nous permet d'envisager le financement de ces réalisations 2018 grâce à un autofinancement à hauteur de 3 280 000 €, et de ne recourir à l'emprunt que pour 1 500 000 €. Ainsi, l'annuité de la dette sera maîtrisée au niveau de 2017.

L'analyse de ce budget 2018 voté le 15 mars sans augmentation de la fiscalité, vous sera présenté dans le prochain « COM'UNE Nouvelles ».

Qui dit investissement dit travaux. En cette période de réaménagement en centre-ville de Segré, je tiens à vous remercier pour votre compréhension et votre respect des déviations et changements de circulation qu'impose ce grand projet.

Gilles GRIMAUD
Maire de Segré-en-Anjou-Bleu

SEGRÉ EN ANJOU BLEU

Publication trimestrielle de Segré-en-Anjou-Bleu

1 rue de la Madeleine Tél. 02 41 92 52 82

Directeur de la publication : Gilles Grimaud

Rédaction, mise en page et iconographie : service communication (sauf mention)

Conception de la maquette : Alphacoms

Impression : imprimerie de l'Oudon
Tirage : 8 600 ex.
N° ISSN : 2554-7437
Imprimé sur papier recyclé et recyclable.

Retrouvez le magazine enregistré par les bénévoles de l'association des donneurs de voix sur www.segreenanjoubleu.fr

segre en anjou bleu **@segrefr**

SOMMAIRE

ÉCONOMIE 2
ÉDITO 3
TOUS AZIMUTS 4
ACTUALITÉS 6
DOSSIER 10
AGENDA 12
SPORTS 14
CULTURE 15
EN DIRECT DU TERRAIN 16
TRIBUNES LIBRES 18
PRATIQUE 19
PORTRAIT 20

SEGRÉ-EN-ANJOU-BLEU

VŒUX ET 1ERS TROPHÉS

Samedi 13 janvier 2018, s'est déroulée la cérémonie des vœux du maire de Segré-en-Anjou-Bleu et du député ainsi que la remise des 1ers trophées "Les talents de notre territoire".
Les personnalités ou entités honorées sont : Centrale 7(culture), Fabrice Jacrot (économie), David et William O'Neil (patrimoine), l'outil en main (social) et Léo Dubois (sport)

AVIRÉ

UN CENTRE BOURG SÉCURISÉ

Depuis novembre 2017, le cœur de la commune déléguée d'Aviré a bénéficié de quelques travaux. Dans un premier temps, la création d'un réseaux d'eaux pluviales, un réaménagement de l'espace public (enrobé, trottoir…), l'installation d'une surface pavée uniquement sur le trottoir et la création d'une zone 30 et de 2 plateaux piétonniers.

Crédit photo : Haut-Anjou

SEGRÉ-EN-ANJOU-BLEU

ESPACE JEUNES

Succès au rendez-vous pour le vide grenier couvert organisé par l'Espace Jeunes dimanche 18 février dernier. Environ un millier de visiteurs se sont déplacés au parc des expositions pour dénicher les bonnes affaires auprès des 70 exposants présents.
Cette manifestation a permis à une quinzaine de jeunes de financer une partie de leur séjour au ski.

SAINT SAUVEUR DE FLÉE

MENUISERIES NEUVES

Dans le cadre du programme de mise en accessibilité des bâtiments communaux, la commune déléguée de Saint Sauveur de Flée a installé une nouvelle porte d'entrée à la mairie. Trois portes extérieures ont été également changées à l'école Les Trois plumes.

SAINTE GEMMES D'ANDIGNÉ

RECORD À RÉCREAPARC

Le parc d'attractions couvert a comptabilisé 2 500 entrées contre 2 300 l'an passé, sur 4 jours au lieu de 5.
La journée record du jeudi 28 décembre 2017 a enregistré la présence de 900 personnes.
Les espaces "lego" ont énormément plu.
Côté structures, le retour du rodéo a été apprécié.
Les personnes venues pour la 1ère fois sont reparties satisfaites.

Crédit photo : Sandrine Voileau

LA CHAPELLE SUR OUDON

AMBIANCE ET BONNE HUMEUR

Le public est venu nombreux aux 5 représentations de la compagnie de l'Ecluse. Dans une ambiance conviviale, les spectateurs ont apprécié cette petite intrusion dans la vie de nos aînés. En effet, la pièce se déroulait dans une maison de retraite !

MARANS

ÇA MARCHE À MARANS

Le 4 mars dernier, près de 200 marcheurs en famille, entre amis ou bien seuls ont pris le départ de la randonnée organisée par l'APEL et le comité des fêtes. Les bénévoles attendaient les randonneurs, aux différents points de ravitaillement avec boissons, fruits et cakes.

L'HÔTELLERIE DE FLÉE

LA FÊTE DU CIDRE A CÉLÉBRÉ SES 40 ANS

Elus et producteurs de cidre posent devant la fresque géante de 7140 pommes, symbole de cette 40e édition.
Sous un ciel resté blanc, de nombreux visiteurs sont venus assister aux animations : tyrolienne au dessus du Drugeot, marché du terroir, fanfare...
Le rallye pédestre a fait marcher 560 personnes sur le thème d'Ali Baba et les 40 voleurs.

SEGRÉ-EN-ANJOU-BLEU

LE MAINGUÉ, EN HAUT DE L'AFFICHE !

64 431 spectateurs en 2017

Ouvert en 2005, Le Maingué a été repris en régie directe par la communauté de communes et par Segré-en-Anjou-Bleu en 2014.
Parking gratuit, entrées à des tarifs très compétitifs...le Maingué fidélise une clientèle dans un rayon de 25 km autour de Segré.

Avec des séances chaque soir en semaine, 3 séances par jour le week-end et seulement 3 jours de fermeture dans l'année, le cinéma rivalise d'idées pour attirer constamment de nouvelles clientèles : ciné-goûters pour les 3-5 ans, esquimaux-chocolat pour revoir les grands classiques du septième art, ciné club les Mistons, et des ciné-débats variés. En 2017, le hall d'accueil s'est enrichi d'un écran en triptyque et parfois la séance est introduite par la diffusion d'un court-métrage.

En quête d'ouverture, l'équipe du Maingué multiplie les partenariats avec notamment : le Saveurs jazz festival, la médiathèque de Segré, le Clic, le Rotary.... un après-midi au festival premiers plans à Angers est également proposé aux cinéphiles.
Depuis sa création, la commune a souhaité participer à l'éveil cinématographique du jeune public : le Maingué accueille les écoles élémentaires qui le souhaitent pour un programme de 3 séances par an.

Bilan de fréquentation 2017
- 242 films projetés dont 78 classés art et essai, 38 films en v.o.s.t et 20 films en avant-première
- 64 431 spectateurs
- 2 214 séances

Top 5 des entrées

Raid dingue	3 582 entrées
Moi moche et méchant 3	2 488 entrées
Tous en scène	2 004 entrées
Alibi.com	1 761 entrées
Cars 3	1 735 entrées

Top 3 des mois de fréquentation
Février, novembre puis décembre

CONTACT

Cinéma le Maingué
Guillaume Denis
Tél. : 02 41 92 27 43
guillaume.denis@segreenanjoubleu.fr
facebook/cinéma le Maingué
Twitter/cinéma le Maingué
www.cinema-lemaingue.fr

L'équipe du Maingué (de gauche à droite) : Guillaume Denis, directeur, Jacques Cesbron et Nicolas Humeau.

BRÈVES

SEGRÉ-EN-ANJOU-BLEU

Conseil municipal

Prochaines séances les jeudis 17 mai et 28 juin 2018 à 20h30 au parc des expositions, route de Pouancé. Séances ouvertes à tous. Comptes rendus sur segreenanjoubleu.fr ou sur le panneau tactile à l'entrée de la mairie de Segré-en-Anjou-Bleu au 1 rue de la Madeleine.

SEGRÉ-EN-ANJOU-BLEU

Argent de poche

L'action consiste à proposer aux jeunes de 16 à 18 ans la réalisation de chantiers rémunérés en argent liquide. Les jeunes interviennent pendant les vacances scolaires (printemps, été et automne) sur un temps de travail quotidien de 3h30 comprenant une pause d'une demi-heure. La durée maximale est de 30 demi-journées par an et par jeune. La rémunération est fixée à 15 € par mission de 3 heures.

Pour les vacances de Printemps, les candidatures sont à envoyer ou à déposer à l'accueil de la mairie de Segré-en-Anjou-Bleu ou dans les mairies des communes déléguées.

SEGRÉ-EN-ANJOU-BLEU

Permanence en mairie

Philippe Bolo, député de Maine-et-Loire
Permanence en mairie déléguée de Segré les premiers vendredis de chaque mois. Prochaines dates : 6 avril, 1er juin, 6 juillet 2018. Prendre rendez-vous deux semaines au préalable au 02 41 25 78 00 ou gilles.guillamot@clb-an.fr

Jean-Louis Bondu, conciliateur de justice
Permanence le 1er et le 3e vendredi de chaque mois de 14h à 17h. Sur rendez-vous pris au 02 41 92 32 99.

NOYANT-LA-GRAVOYÈRE ET SEGRÉ

DES COMITÉS DE JUMELAGE ACTIFS ET OUVERTS À TOUS

A Noyant-la-Gravoyère et Segré, des comités de jumelage sont actifs depuis de nombreuses années. Ils sont ouverts à tous les habitants de Segré-en-Anjou-Bleu. En 2018, les échanges seront variés. Les jeunes sont les bienvenus pour participer aux rencontres organisées.

Noyant- la-Gravoyère

Un séjour à **Shipdham** (Norfolk - Angleterre) est organisé du 9 au 13 mai 2018, 50 personnes sont inscrites. Les amis de **Süpplingen** (Allemagne) seront reçus du 17 au 20 mai.
Les jeunes de 14 à 18 ans peuvent s'inscrire pour un séjour en Allemagne du 21 au 28 juillet. L'encadrement sera assuré par des animateurs professionnels en partenariat avec le Foyer Laïque d'Education Permanente Noyantais. Les tarifs seront adaptés au quotient familial de chaque famille.
Noyant-la-Gravoyère est également jumelée avec **Dudar** (Hongrie) depuis 2010 , les rencontres ont lieu une fois tous les trois ans, le prochain échange est prévu à Noyant-la-Gravoyère en 2019
Originalité : En 1980 Noyant-la-Gravoyère s'est jumelée avec *Süpplingen*. Avec la réunification, cette commune d'Allemagne de l'Ouest s'est rapprochée de *Süplingen* à l'Est.
De fait, les Noyantais sont jumelés avec les deux communes !

Segré

Du 9 au 13 mai 2018, les amis de **Lauingen** (Donau – Allemagne) seront accueillis pour fêter les 30 ans d'amitié. Le programme prévoit deux jours dans le golfe du Morbihan et une soirée d'anniversaire le dimanche 13 mai. Pour l'occasion deux orchestres français et allemands se relayeront pour animer l'ambiance.
Du 23 au 27 août 2018, les Segréens iront à **Ferndown** (Dorset – Angleterre) pour quelques jours de découverte.
En centre-ville, le quai Lauingen et la promenade Ferndown bordent l'Oudon et rappellent les villes jumelées
Originalité : L'été dernier, pour la première fois, le comité de jumelage a largement participé à l'accueil d'une douzaine de Chinois de **Shanghai**.
Fort du succès de cet échange et des liens tissés entre les familles, il sera renouvelé pendant l'été.

Comité de jumelage de Noyant-la-Gravoyère

Relations avec Shipdham :
Claude Annonier, Tél. : 06 15 02 41 45

Relations avec Süpplingen et Süplingen :
Jacky Trouilleau, Tél. : 06 85 86 90 23

Relations avec Dudar :
Carine Guineheux, Tél. : 02 41 61 56 45

Séjours jeunes :
Mickaël Duval, Tél. : 06 16 38 19 93

• Randonnée du jumelage :
dimanche 14 octobre 2018

Comité de jumelage de Segré

Jean-Yves Ledoux, président
Tél. : 02 41 61 01 36
ou Sonia Bilheur Tél. : 02 41 92 52 69
Courriel : soniabilheur@segreenanjoubleu.fr

Relations avec Lauingen :
Bernard Tessier, Tél. : 02 41 92 31 33

Relation avec Ferndown :
Bruno Guiet, Tél. : 06 09 03 36 54

" SEGRÉ-EN-ANJOU-BLEU TIENT LA ROUTE "

Dimanche 22 avril 2018

La commission animations, en partenariat avec l'Espace jeunes de Segré et le Foyer des jeunes de Noyant la Gravoyère, a souhaité innover pour remplacer la traditionnelle randonnée familiale d'avril. Une journée ludique et conviviale sur le thème de la prévention et la sécurité routière nommée "Segré-en-Anjou-Bleu tient la route" vous attend le dimanche 22 avril 2018.

Pour cette première, les jeunes (environ une quinzaine) et les élu(e)s ont préparé une journée riche en animations, ouverte à tous et gratuite. La prairie de l'Argos située sur la commune déléguée de Sainte Gemmes d'Andigné sera investie de 10h à 18h.

Au programme :

- baptêmes (quad, moto et karting),
- voiture tonneau,
- simulateur de choc voiture,
- parcours pédagogique avec lunettes (simulation d'alcoolémie),
- piste vélos pour les petits (- de 6 ans),
- test et quiz sur le code de la route.

Deux temps forts auront lieu l'après-midi :

- **crash test** (15h)
- **désincarcération** (16h) réalisée par les sapeurs pompiers des centres de secours de Segré et Saint Martin du Bois.

Tout au long de la journée vous pourrez également vous informer auprès des différents intervenants. La sécurité est l'affaire de tous : enfants, jeunes, adultes et seniors pourront rencontrer l'association des **Secouristes Angevins**, la **Gendarmerie Nationale**, **les auto-écoles** et **l'association de Prévention en Alcoologie et Addictologie**.

Les jeunes, très impliqués par ce sujet d'actualité, vont réaliser des panneaux de communication pour annoncer cette journée.
Dans le cadre des activités proposées par l'Espace jeunes, ils réalisent, en parallèle, des mini clips vidéos et photos qui seront exposés, à la suite de cet évènement, dans les écoles, les collèges et les mairies.

Les jeunes et les élu(e)s lors d'une réunion de présentation le vendredi 23 février 2018.

BRÈVES

SEGRÉ-EN-ANJOU-BLEU

Concours de pêche

À destination des enfants de 9 à 14 ans, il aura lieu le **dimanche 27 mai 2018** à l'étang de l'Hôtellerie de Flée. Les enfants seront encadrés par des membres des "Gardons de l'Oudon" et des pêcheurs de compétition. Inscription pour le concours auprès de votre mairie déléguée **avant le 1er mai 2018**.

SEGRÉ-EN-ANJOU-BLEU

Petit déj' des aînés

Samedi 26 mai 2018 de 9h30 à 11h30 salle de l'amitié au groupe Milon à Segré, les personnes de 55 ans et plus sont invitées à donner leur avis sur différentes thématiques liées à leur vie quotidienne comme :

- le transport et la mobilité en ville
- les loisirs, la culture et le lien social.

Ces ateliers seront co-animés par les services techniques et Charlène Petiteau, chargée de mission à la Fédération Familles Rurales 49 et membre du comité de pilotage du label Ville amie des aînés pour Segré-en-Anjou-Bleu.
Les données recueillies seront précieuses pour établir le plan d'actions de Segré-en-Anjou-Bleu pour "Ville amie des aînés".

Ateliers d'échanges sans inscription préalable. Verre de l'amitié à l'issue de la réunion.
Renseignements au 02 41 92 84 92

LOUVAINES

Exposition

L'association de sauvegarde de l'église de la Jaillette souhaite organiser une exposition dans l'église sur le centenaire de l'armistice en novembre 2018. Les habitants de la commune déléguée de Louvaines sont donc invités à rechercher et communiquer les documents sur la 1ère guerre mondiale (cartes postales, lettres...) qu'ils auraient en leur possession. Merci de prendre contact avec la mairie de Louvaines ou Madame Delestre au 02 41 92 36 63.

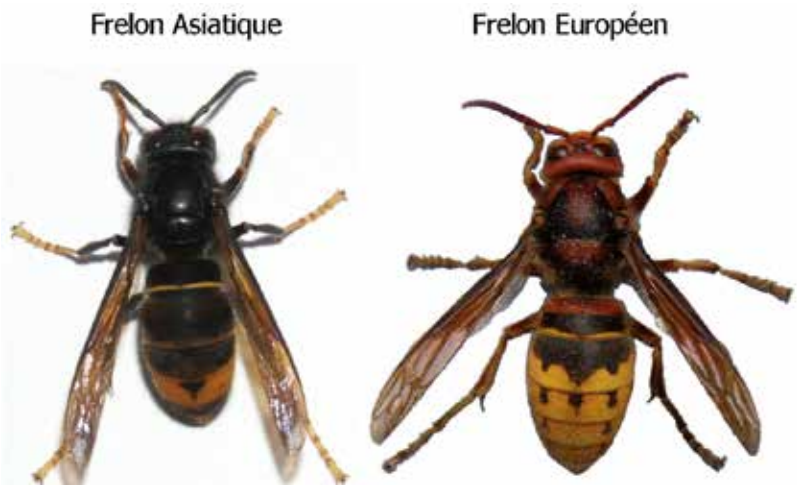

LUTTE CONTRE LE

FRELON ASIATIQUE

Les frelons asiatiques sont un danger pour les abeilles et leurs ruches. En effet, les frelons se nourrissent de fruits, d'insectes surtout d'abeilles. Une dizaine de frelons suffisent à condamner une ruche. Selon les observateurs de cette espèce, un nid adulte peut contenir jusqu'à 10 000 frelons et peut atteindre la taille de trois ballons de football. En 2016, plus de 1 000 nids ont été détruits dans le Maine et Loire.

Au printemps, la fondatrice fabrique son nid primaire dans les zones abritées pour ne pas subir les aléas de la météo. Son pré-nid, pas plus gros qu'une balle de tennis, peut être repéré aux endroits suivants : abris de jardin, bordures de fenêtres/portes/toitures, hangars, nichoirs à oiseaux…

Afin de lutter efficacement, il est important que chacun soit vigilant et recherche ce genre de nids autour de son habitation.

Le frelon asiatique prolifère en France depuis 2004. Les Groupements de Défense contre les Organismes Nuisibles (14 groupements sur Segré-en-Anjou-Bleu) luttent contre ce fléau depuis quelques années.

Chaque habitant est invité à se mobiliser entre mars et juin pour rechercher les nids primaires.

Nid primaire, pas plus gros qu'une balle de tennis.

VOUS AVEZ DÉCOUVERT UN NID PRIMAIRE ?

N'y touchez pas, contactez la mairie de votre commune déléguée qui fera intervenir le référent pour expertiser gratuitement ce nid et le détruire.

La bonne réalisation de cette opération est indispensable pour capturer la reine et ainsi éviter qu'elle fabrique d'autres nids.

+ INFOS

GDON

Les Groupements de défense contre les organismes nuisibles luttent aussi contre la prolifération des ragondins et des rats musqués. Sur Segré-en-Anjou-Bleu, les captures ont augmenté de 31% en 2017 soit 2 344 rongeurs.

BIENVENUE À SEGREENANJOUBLEU.FR

La commune nouvelle est ravie de vous annoncer la mise en ligne de son nouveau site. Agenda, annuaire, portail familles...le site est une mine d'informations.

Après la mise en place du magazine Com'Une Nouvelles, une nouvelle étape dans la communication à l'échelle des 15 vient d'être franchie avec le lancement du site internet.

Tout savoir sur la commune nouvelle
À travers 6 onglets principaux, l'actualité de la commune nouvelle est présentée.

Dans la rubrique *ma mairie* les comptes rendus de conseil (les procès-verbaux sont mis en ligne le lendemain de la séance), les sujets phares et les services municipaux sont décrits et régulièrement enrichis de nouveaux contenus. Les magazines *Com'Une nouvelles* sont également téléchargeables et à écouter grâce aux enregistrements réalisés par la bibliothèque sonore de Segré.

Une visibilité accrue
Avant le passage en commune nouvelle, peu de communes avaient un site internet. Maintenant chaque commune a une page dédiée avec les coordonnées de la mairie et les lieux d'intérêt majeurs présentés. Le supplément communal annuel de chaque commune (publié en janvier) est également disponible en téléchargement.

L'agenda reflète également toute la diversité et la richesse des évènements qui se déroulent sur les différentes communes.

D'autres rubriques sont également dédiées aux quinze, comme la location des salles, les équipements sportifs et les terrains à bâtir.

Dans la rubrique *"vivre ici"*, les écoles de chaque commune sont décrites et les différents documents (notice d'informations, dossier d'inscription, règlement intérieur périscolaire ou restaurant scolaire...) sont à votre disposition.

Une navigation facilitée
Pour trouver l'information souhaitée, il suffit de placer la souris sur une rubrique pour voir les sous-rubriques s'afficher. L'objectif est d'obtenir le renseignement souhaité en 3 clics maximum.

Un moteur de recherche interne au site est également à disposition de l'internaute ainsi qu'un moteur de recherche avancée spécifique pour l'annuaire des associations ; la recherche pourra s'effectuer par thématique et/ou par commune.
Plus de 250 associations et services sont répertoriés à ce jour.

Des nouveautés
Le site comporte une carte interactive pour localiser avec facilité les associations et les services principaux existants sur notre territoire. Le site a été optimisé pour la navigation sur tout type de matériel informatique (smartphones, tablette, ordinateur).

Des formulaires en ligne
Différents formulaires en ligne sont destinés à vous faciliter la vie comme : vous inscrire à l'opération tranquillité vacances ou commander votre kit de convivialité pour une fête des voisins.
Le formulaire de contact peut également être utile pour différents sujets de la vie quotidienne : état-civil, services techniques, police municipale, scolarité, enfance jeunesse, communication, autre

Et prochainement...
Courant 2018, le parc des expositions puis la piscine les Nautiles auront eux aussi de nouveaux sites internet.

+ INFO PRATIQUE

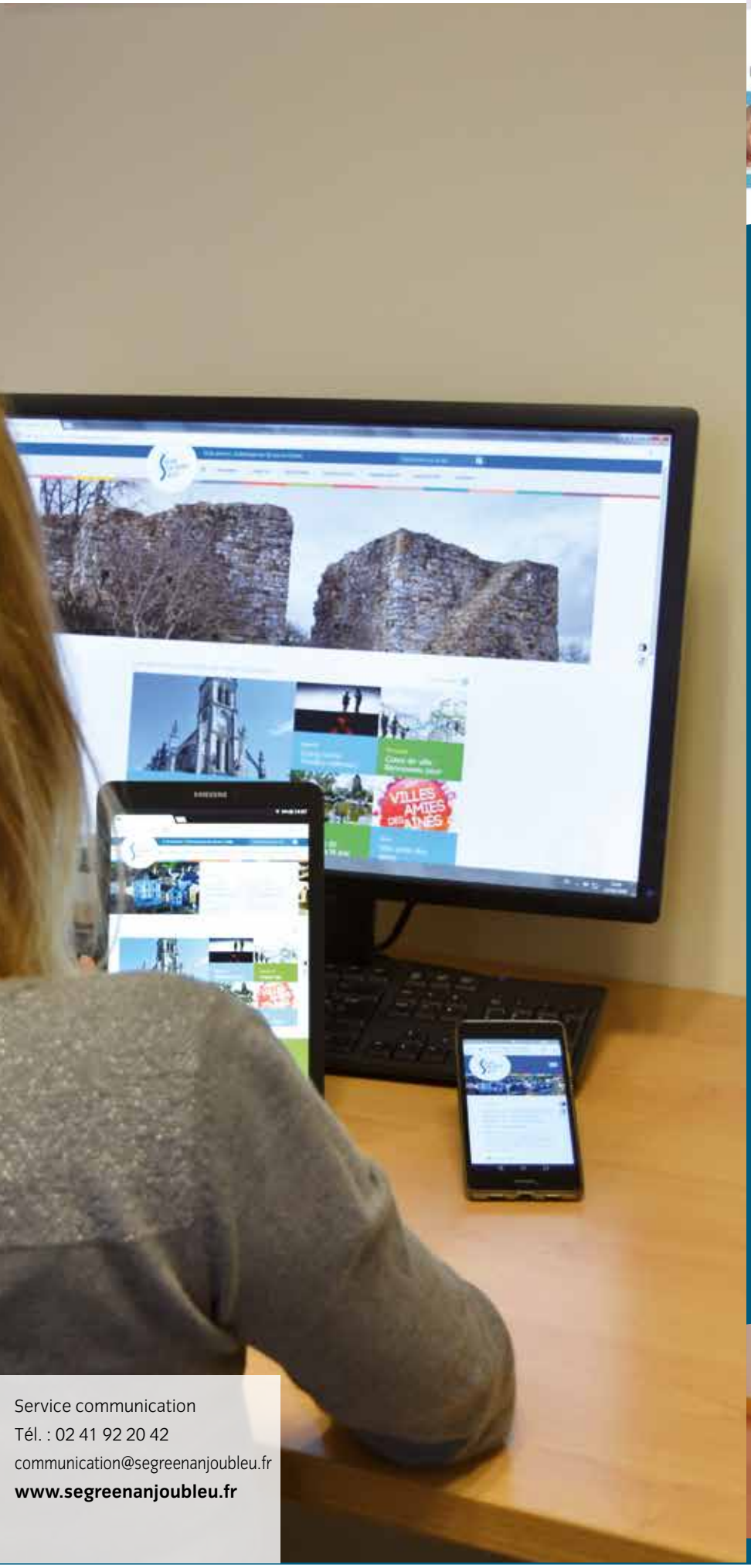

Service communication
Tél. : 02 41 92 20 42
communication@segreenanjoubleu.fr
www.segreenanjoubleu.fr

LE PORTAIL FAMILLES

Le **portail familles** est accessible depuis le site de la commune nouvelle (www.segreenanjoubleu.fr). Il permet de gèrer en toute tranquillité, de chez soi et 24h sur 24h les différents services proposés par la commune pour vos enfants.

ENFANCE-JEUNESSE ET RESTAURATION SCOLAIRE

En quelques clics, grâce à votre identifiant et mot de passe transmis, vous pourrez gérer les inscriptions de votre ou vos enfants dans :
• les restaurants scolaires gérés par la collectivité
• les accueils de loisirs (Arc en ciel de Segré et St Martin du Bois) et l'Espace Jeunes de Segré.

Vous pouvez inscrire ou annuler une réservation, modifier vos coordonnées, demander une attestation fiscale, consulter l'historique des services utilisés et même, pour les restaurants scolaires préciser le régime alimentaire à suivre pour votre enfant.

PETITE ENFANCE

Si vous utilisez les services du centre multi-accueil **Récré à lune**, un identifiant et un mot de passe vous seront transmis par la structure d'accueil pour consulter le portail spécifique à ce service.

Pratique : pour le paiement des factures plus besoin de vous déplacer, le règlement peut s'effectuer en ligne ou par prélèvement bancaire.

Pour l'agenda de l'été 2018 (juillet, août et septembre), merci d'envoyer vos informations par écrit au service communication avant le vendredi 25 mai 2018 (communication@segreenanjoubleu.fr).

AVRIL

VENDREDI 6

● **20h Ciné-club les Mistons** *"les chansons que mes frères m'ont apprises"* de Chloé Zhao au cinéma le Maingué. Tarif : 5 €

VENDREDI 6, SAMEDI 7 ET DIMANCHE 8

● **Foire Exposition de Segré** au Parc des Expositions

SAMEDI 7

● **20h30 Concert création** à l'auditorium de l'école de musique - Segré

VENDREDI 6 (20H30), SAMEDI 7 (20H30), SAMEDI 14 (20H30), DIMANCHE 15 (20H30), VENDREDI 20 (20H30), DIMANCHE 22 (15H)

● **Théâtre "Maman y'a papa qui bouge encore"** par la troupe Le plancher des mineurs. salle des Parageots à Noyant la Gravoyère Réservation au 06 70 08 32 67 ou 02 41 61 72 91

DIMANCHE 8

● **9h à 12h Bourse aux vêtements printemps/été** à l'école publique G. Verger - Nyoiseau. Infos : Mme Farcy au 06 48 49 94 98 / delphine.farcy@laposte.net

● **9h à 18h 2e Vide-grenier** Rue des forges à la Miochaie - Segré Tél. 06 14 10 16 32

● **10h30 à 11h45 Parents et amis sur Tatami** à Segré. Animation gratuite.

● **13h Loto résidence Sainte Claire** salle communale - Noyant la Gravoyère

LUNDI 9

● **10h à 13h30 Don du sang** à la salle du mille Club - Sainte Gemmes d'Andigné

INSCRIPTION ACCUEIL DE LOISIRS MERCREDIS DE MAI ET JUIN 2018

Arc en ciel - Saint exupéry
Lundi 2 avril : accès portail familles
Lundi 9 avril de 16h à 18h
Mercredi 11 avril de 17h à 18h

Arc en ciel - Saint Martin du Bois
Lundi 2 avril : accès portail familles
Mercredis 11 et 18 avril de 17h à 19h

JEUDI 12

● **20h Esquimaux-chocolat** *"Le Lauréat"* **v.o.s.t** au cinéma le Maingué. Tarif : 5 €

VENDREDI 13 ET SAMEDI 14

● **20h Loto du sporting club gemmois - section football** à la salle omnisports - Sainte Gemmes d'Andigné

SAMEDI 14

● **Braderie du Secours Populaire** à la salle communale - Noyant la Gravoyère

● **15h30 Conte de Pâques** à la bibliothèque Maransais'lire - Marans Tél. 06 85 51 18 64

JEUDI 19

● **20h Festival play hit again** *"J'ai même rencontré des Tziganes heureux"* au cinéma le Maingué. Tarif : 5 €

VENDREDI 20

● **21h Oxygène Music Tour** avec Sound of Legend au parc des Expositions. Tarif : 10 € ●

SAMEDI 21

● **10h à 13h Marché de printemps** à l'école Notre Dame - Aviré. Vente de plants de fleurs et légumes, produits fermiers, fouées, pizzas... sur commande et sur place. Infos : 06 44 08 78 70

● **10h à 13h Marché de printemps et vide-grenier de 8h à 18h** dans la cour de l'école - Marans

● **15h Ciné-goûter** *"Quel cirque"* au cinéma le Maingué. Tarif : 5 € ●

DIMANCHE 22

● **16e vide-grenier et fête foraine** au Bourg d'Iré.

● **8h à 14h Parcours pédestre** à Châtelais. Organisé par les sapeurs pompiers de l'Araize. Ouvert à tous.

● **8h à 12h Bike & RUN** - Épreuve sans classement associant un cycliste et un coureur à pied. Deux parcours de 10 km et 15 km. Rdv et départ rue Lihoreau - La chapelle sur Oudon. Tarif : 12 € par binôme. Infos et réservations : comitedesfetes.lachapellesuroudon@orange.fr

● **10h à 18h Journée Sécurité routière** à la prairie de l'Argos - Sainte Gemmes d'Andigné (lire page 8).

● **10h30 - 13h45 - 16h Simultané mondial de scrabble** au parc des Expositions. Gratuit

● **14h30 à 19h30 Echange de plants, bulbes, graines et expos sur la pollinisation des plantes** à l'église de la Jaillette - Louvaines. Entrée libre

● **14h30 à 19h30 Thé dansant des deux collines** avec l'orchestre Stéphane Mercier, salle de l'amitié - Groupe Milon - Segré. Tarif 6 € ●

JEUDI 26

● **20h Festival play hit again** *"Quai des orfèvres"* au cinéma le Maingué. Tarif : 5 €

SAMEDI 28

● **Ouverture de la pêche à la truite** à l'étang de Saint Blaise Noyant la Gravoyère

MAI

MARDI 1ER

● **9h Randonnée du comité Gemmois d'animations** au départ du foyer communal - Sainte Gemmes d'Andigné

JEUDI 3

● **20h Esquimaux-chocolat** *"Les nerfs à vif"* **v.o.s.t** au cinéma le Maingué. Tarif : 5 €

DIMANCHE 6

● **14h Loto du club USJA basket** à la salle de loisirs - Saint Martin du Bois

MARDI 8

● **11h Commémoration** devant le monument aux morts - Segré

DIMANCHE 13

● **9h45 Commémoration** au monument aux morts - Noyant la Gravoyère

● **7e randonnée pédestre / VTT / cyclo et repas** Inscription sur place de 8h30 à 10h. Infos : apellouvaines@gmail.com - Louvaines

SAMEDI 19

● **13h30 Concours de pétanque** proposé par le comité des fêtes. Ouvert à tous au camping de Nyoiseau.

SAMEDI 19 (À PARTIR DE 15H) ET DIMANCHE 20 (À PARTIR DE 10H)

● **Ball trap** sur le terrain de la Fresnaie à Marans

LUNDI 21

● **13h30 Tournoi de foot** (15 ans et +) organisé par les bénévoles du FLEP de Noyant la Gravoyère.

JEUDI 24

● **20h Ciné-club les Mistons et l'association Envol** *"Moi, Daniel Blake"* de Ken Loach au cinéma le Maingué. Tarif : 5 €

SAMEDI 26

● **Etape du science tour** *"La biodiversité au numérique"* Temps de découverte, d'initiation, d'approche ludique et numérique de la biodiversité sur le site de la Mine Bleue-Noyant la Gravoyère.

● **14h à 19h Gala de l'ESSHA Judo** à la salle omnisports - Segré. Inscriptions pour la saison prochaine. Entrée gratuite

● **16h Conte pour tout-petits** à la bibliothèque Maransais'lire - Marans Tél. : 06 85 51 18 64

● **18h30 Vernissage de printemps** : expo, concerts à Centrale 7 - Nyoiseau

DIMANCHE 27

● **Concours pêche/pétanque** organisé par le comité des fêtes de La Ferrière de Flée. Restauration sur place

● **8h à 18h Concours de Pêche pour les 9 à 14 ans** Organisé par Segré-en-Anjou-Bleu **et vide-grenier** autour l'étang de l'Hôtellerie de Flée.

DU 27 MAI AU 15 JUILLET
La recette #13 cartographie poétique: Nine Geslin, Sophie Bouchet et Serge Paillard en partenariat avec l'Anjou Bleu - Pays Segréen à Centrale 7 - Nyoiseau

JUIN

SAMEDI 2

● **AG palets noyantais** à la salle des retraités - Noyant la Gravoyère

● **14h à 18h Portes ouvertes de l'Espace Jeunes** à l'espace Saint Exupéry - Segré. Infos camps, activ'été 2018, expos, animations, ateliers...

● **9h Tournoi de rugby "Challenge François"** au stade route de Pouancé - Segré

SAMEDI 2 ET DIMANCHE 3

● **Samedi à 14h Concours de Pêche** sur l'Hommée. **Dimanche à partir de 10h course cycliste** - Marans

DIMANCHE 3

● **15h Concert de l'Harmonie de Châtelais** salle des fêtes de Châtelais.

LUNDI 4

● **16h à 19h30 Don du sang**, salle du mille Club - Sainte Gemmes d'Andigné

MERCREDI 6

● **16h Festival Curieux racontages "L'envolée" de Sabrina Chezeau** à la médiathèque de Segré. Organisé par le service culture de l'Anjou Bleu. Tout public à partir de 4 ans. Tarif : 3 €
Infos et réservations : 02 41 92 24 94

JEUDI 7, VENDREDI 8 ET SAMEDI 9

● **Visites d'entreprises** de Segré-en-Anjou-Bleu. Programme à découvrir en mai sur www.segreenanjoubleu.fr

SAMEDI 9

● **Visite commentée de Pierre Gohier Saved** Haut Anjou exposition 14/18 avec l'association passé, présent patrimoine - Le Bourg d'Iré

● **18h30 à 20h15 Apéro concert** (10e anniversaire) "Les Epines de Mymi Rose" (swing jazz) place de la république - Segré

SAMEDI 9 ET DIMANCHE 10

● **Fête com' chez vous** par Elan et d'autres associations. Trail de 13 km - Noyant la Gravoyère

DIMANCHE 10

● **Courses hippiques mixte** à la Lorie - La Chapelle sur Oudon

● **14h Loto section Handball** au parc des Expositions. Ouverture des portes à 12h.

JEUDI 14

● **19h30 Ciné-Jazz** en partenariat avec le Saveurs Jazz festival au cinéma le Maingué

SAMEDI 16

● **18h30 à 20h15 Apéro concert** (10e anniversaire) "les passagers du Gawenn" (ex groupe Les Chaussettes de Damgan (folk celtique) place de la république - Segré

VENDREDI 22

● **A partir de 18h Fête de la musique** Segré

SAMEDI 23

● **14h30 et 20h30 Gala de danse du foyer laïque** au Cargo - Segré

● **A partir de 18h Fête de la musique** Sainte Gemmes d'Andigné

SAMEDI 23 ET DIMANCHE 24

● **Fête médiévale au château des forges** au parc St Blaise par les Amis du Château - Noyant la Gravoyère (lire page 17)

DIMANCHE 24

● **3e virée d'Aviré** trails, randonnées, courses enfants. Départ du stade renseignements, tarifs : 06 08 57 97 75 et comiteavire@orange.fr

● **Courses hippiques mixte** à la Lorie - La Chapelle sur Oudon

VENDREDI 29

● **21h - minuit Boum party** au parc des Expositions

SAMEDI 30

● **Concours de pétanque** organisé par la pétanque - Noyant la Gravoyère

● **21h Concert de l'ensemble** *"La Violetta"* (chant, luth, viole de gambe, clavecin) à l'église de la Jaillette - Louvaines. Entrée libre

30 JUIN ET 1ER JUILLET

● **Braderie AssanBle** dans le centre-ville - Segré

PISCINE LES NAUTILES - INFOS

● **Dimanche 27 mai**
Fête des mères - Entrée à 1 € pour les mamans accompagnées d'au moins un enfant

● **Lundi 4 juin** Ré-inscriptions aux activités 2018-2019

● **Lundi 18 juin** Inscriptions aux activités 2018-2019

● **Fermetures**
Dimanche 8 avril - compétition
Dimanche 22 avril - Ouvert uniquement le matin (9h à 12h) - compétition l'après-midi
Mardi 1er et jeudi 10 mai - férié
Dimanche 17 juin - compétition

SOCIÉTÉS DE BOULE DE FORT
1ER CHALLENGE

Le challenge, en bronze et en marbre, sera remis en jeu chaque année.

SEGRÉ-EN-ANJOU-BLEU

Le savez-vous ? Le jeu de boule de fort est classé au patrimoine culturel immatériel de la France. Il se joue sur une piste de jeu incurvée de 23 mètres de long et 6 mètres de large.

Sur notre commune, 4 sociétés de jeu existent. En 2018, afin de fédérer ces différentes sociétés, la commune instaure un **challenge Segré-en-Anjou-Bleu réservé aux sociétaires**. Les phases préliminaires se joueront dans chaque société à partir d'avril.

Les phases finales du challenge se dérouleront chaque année, en septembre, le week-end des « journées du patrimoine » dans les sociétés, en suivant l'ordre alphabétique des communes déléguées. Pour la 1ère édition, la finale (2 équipes par société) aura lieu à Le Bourg d'Iré à la société l'Avenir. **Ces finales seront ouvertes au public**.

Les années suivantes, les équipes pourront être constituées selon la formule « un sociétaire - un invité ».
L'invité, non sociétaire des cercles ou sociétés citées, devra habiter Segré en Anjou Bleu.

La liste des prix du challenge a été arrêtée comme suit :
- L'équipe gagnante se verra remettre le Challenge, qui restera jusqu'au concours suivant dans le cercle ou la société représentée, ainsi que deux coupes individuelles et des fleurs.
- L'équipe finaliste gagnera deux coupes individuelles et des fleurs.
- Des lots en nature seront offerts du troisième au huitième prix.
- Chaque participant recevra un lot souvenir.

CONTACTS

Sté l'Avenir 1 rue de la libération
Le Bourg d'Iré. Tél. : 02 41 61 58 59

Sté l'Union amicale 5 rue des grands murs
Châtelais. Tél. : 02 41 61 60 16

Sté l'Aurore, 8 rue Charles Guilleux
Segré. Tél. : 02 41 61 00 04

Cercle de La Madeleine, 22 rue du Pinelier
Segré. Tél. : 02 41 92 81 84

LE CARGO SEGRÉ

Billetterie assurée chaque soir de spectacle ou par courrier (chèque à l'ordre de l'OMC PROG) adressé au service culturel (place du port). Plaquette culturelle et billetterie en ligne sur **segreenanjoubleu.fr/culture** (+ 1 € par billet).
Contact : 02 41 92 31 89

● UN COUP DE QUEUE DE VACHE

Thomas Fersen - Vendredi 13 avril - 20h30

Chanson
Durée : 1h30 - Tarifs : 21 € et 16 €

● WAYNAK

Cie LOBA / Annabelle Sergent
Vendredi 20 avril - 10h30 et 14h30

Théâtre
Tout public à partir de 10 ans
Durée : 1h - Tarifs : 4 € en tarif scolaire / 17 € et 12 €

● SŒURS SANTIAG

Cie Osterock - Jeudi 26 avril - 14h30

Duo dansé
Tout public à partir de 6 ans
Durée : 45 minutes - Tarif unique : 5 €

● ATELIER CHORÉGRAPHIQUE WAVING

Waving : Danse chorale océanique

Samedi 14 et dimanche 15 avril - 10h-13h / 14h-17h30
Jeudi 17 mai - 18h30-21h30
Atelier ouvert au public le 17/05 de 20h30 à 21h30
Inscription : 15 € pour les 3 ateliers

● PASSO

De Ambra Senatore / CCNN - Centre Chorégraphique National de Nantes - Vendredi 25 mai - 20h30

Pièce chorégraphique
Durée : 1h - Tarifs : 17 € et 12 €

● LE PRINTEMPS DES ORGUES

"ONE-TET" Pour deux esprits chercheurs
Samedi 2 juin - 20h30

Tarifs : 18 € et 14 €

MÉDIATHÈQUE

Un livre, un café à 17h
Mardi 17 avril

Heure du conte pour les 2-5 ans (gratuit sur inscription) les samedis : 14 avril à 10h30

English is fun : pour les 6-10 ans.
(gratuit sur inscription)
Mercredi 25 avril de 15h à 15h45

● AVRIL

Samedi 21 à 10h
Atelier calligraphie arabe/atelier musique arabe compagnie Eoliharpe
Samedi 21 à 16h
Lecture musicale par la compagnie Eoliharpe évocation de l'univers de Mohammad Al Maghout, poète syrien (1934-2006)

● JUIN

Mardi 26 à 20h
Dans le cadre du prix littéraire CEZAM rencontre avec Aline Kiner pour son roman *La nuit des béguines*.

Contact
Espace Saint Exupéry
39 Rue Ch. de Gaulle
49500 Segré-en-Anjou-Bleu
Tél. 02 41 61 15 50
mediatheque@segreenanjoubleu.fr
Facebook/médiathèquesegre

EN DIRECT DU TERRAIN

Chaque trimestre, retrouvez une sélection des grands travaux ou évènements qui ponctuent la vie des communes de Segré-en-Anjou-Bleu

SEGRÉ-EN-ANJOU-BLEU

DES NOUVELLES DE LA VOIE VERTE ET DU VIADUC

Du haut du pont de la petite vitesse, non loin du pôle santé à Segré, chacun peut constater que la voie verte est débroussaillée.
Le débroussaillage est effectif jusqu'à Châteaubriant soit 41 km.
Le démantelement des rails sera réalisé entre avril et juillet 2018. Les travaux de réhabilitation de la voie verte, mais aussi du viaduc qui enjambe l'Oudon, se dérouleront au 1er semestre 2019 pour une ouverture prévisionnelle au public à l'été 2019. Anjou Bleu Communauté assure la maîtrise d'ouvrage de ce grand projet.

CHÂTELAIS

LA PETITE COUÈRE : C'EST REPARTI !

Joël Nardin a transmis les rênes du site touristique châtelaisien à son fils Daniel.
Sur 30 hectares de pure nature, un village 1900 met en scène 29 reconstitutions. Deux chemins pédestres de 1 ou 3 km sillonnent le domaine et longent l'Oudon. Plus de 250 animaux dont des daims, cerfs cika, ânes ou des faisans dorés sont visibles.
Un site à (re)découvrir en famille, entre amis.
Pique-nique possible sur place.
Groupes et scolaires seront également accueillis avec beaucoup d'attention.
Tél. : 02 41 61 06 31

SEGRÉ-EN-ANJOU-BLEU

CA ROULE POUR LES VÉLOS ÉLECTRIQUES

Depuis septembre 2016, votre commune propose des vélos électriques à louer pour 3 mois, 6 mois ou 1 an.
Le bilan est positif avec un total de 42 locations réalisées et 12 800 km parcourus.

Les femmes sont les grandes utilisatrices du services à 82 % et la durée préférée est de 3 mois (souvent prolongée par une location d'un an).

La commune nouvelle dispose d'un parc de 25 vélos. 3 sont réservés aux personnes accompagnées par le Centre Communal d'Action Sociale. Comme Charlotte et Sandrine (ci-contre), pensez à ce moyen de locomotion doux pour vos déplacements domicile/travail ou vos loisirs.

Contact mairie : Audrey Elfordy au 02 41 92 83 63

CHÂTELAIS

L'UNION AMICALE EN TRAVAUX

A partir d'avril 2018, le jeu de boule de fort châtelaisien sera en rénovation.
Segré-en-Anjou-Bleu va financer et superviser le changement du faux-plafond, la ré-isolation et le changement des luminaires par des leds.
De leurs côtés, les sociétaires financeront le surfaçage en résine du jeu et réaliseront la peinture de l'ensemble soit une participation à hauteur de 10 000 €.
Ces travaux nécessiteront 4 mois de séchage, la reprise est prévue pour septembre 2018.

SEGRÉ-EN-ANJOU-BLEU

LE SYNDICAT DU BASSIN DE L'OUDON

Depuis le 1er janvier 2018, le Syndicat du Bassin de l'Oudon (SBO) regroupe le Syndicat du Bassin de l'Oudon Sud, le Syndicat du Bassin de l'Oudon Nord et le Syndicat du Bassin de l'Oudon pour la lutte contre les inondations et les pollutions.

Le SBO est compétent en matière d'aménagement et de gestion des eaux sur un territoire de 1 500 km². Gilles Grimaud a été élu président de cette collectivité.

Pour plus de détails retrouvez-nous sur www.bvoudon.fr

NOYANT LA GRAVOYÈRE

25 ANS POUR LES "AMIS DU CHÂTEAU DE LA GRAVOYÈRE"

L'association organise une fête médiévale sur le site du Château des Forges, parc Saint Blaise les 23 (14h à 18h) et 24 (10h à 19h) juin 2018.
Trois compagnies médiévales seront présentes : "Pontcastel" de Pontchâteau, "Ferlaine" de Guémené Penfao" et "Fol Epervier" de Châteaubriant. Dimanche midi fouées sur réservation (Tél. : 06 03 18 62 19)
Diverses activités seront proposées au public : démonstration de combat, fabrication de cotte de maille, filage de la laine, conte du moyen-âge, fabrication d'arcs et de flèches, tir à l'arc, enluminure et calligraphie, fabrication de cordes, botanique, jeux divers.
Renseignements au 09 65 02 62 82 ou 09 63 60 53 97

TRIBUNES LIBRES

Ensemble pour aller plus loin

En France, 526 communes nouvelles ont vu le jour en regroupant 1811 communes déléguées. Dans le Maine et Loire, 36 communes nouvelles fonctionnent avec 212 communes regroupées.

Voilà plus d'un an maintenant que la Commune Nouvelle de Segré en Anjou Bleu est une réalité.

Les élus se sont engagés volontairement sur le chemin de l'avenir avec la conviction que, si seul, on peut aller plus vite, ensemble, on va plus loin.

Un bon nombre d'élus des quinze communes déléguées se sont mobilisés dans différentes commissions de travail. Leur assiduité est un véritable atout pour porter collectivement les projets et aboutir à des prises de décisions au service de tous.

Les agents administratifs et les agents des services techniques ont vu une profonde réorganisation de leur travail. Ils se sont adaptés à des changements importants. L'écoute et la collaboration entre nous tous entraînera, de nouveau, des avancements perfectibles.

Les travaux engagés avant la création de la Commune Nouvelle ont été réalisés ou sont en fin de réalisation. Par exemple, des aménagements sécuritaires et réglementaires d'accessibilité ont été effectués dans l'ensemble des communes déléguées.

Au-delà de ces premières actions, des interventions sur d'autres ouvrages vont être étudiées.

Les concertations se poursuivent...

En 2017, la rigueur de chacun des élus et du personnel a permis de maîtriser les dépenses. Ce constat nous offre aujourd'hui la possibilité d'investir et de développer de nouveaux services.

En appliquant une politique tarifaire pour les familles qui fréquentent les restaurants scolaires, les accueils de loisirs et périscolaires, Segré en Anjou Bleu a affirmé une volonté politique forte en direction des familles.

Notre détermination est de maîtriser notre développement et de préserver une qualité de vie pour chacun d'entre nous sur tout le territoire. A fortiori, la Commune Nouvelle, c'est d'abord notre lieu de vie, générateur de solidarité.

Il est important de saluer l'engagement de nombreux bénévoles qui animent le territoire dans les associations sportives, culturelles, sociales, scolaires, solidaires... leur générosité est une richesse humaine précieuse et il nous appartient de construire avec eux notre communauté.

Dorénavant, au rythme des saisons, vous êtes invités à découvrir ce nouveau magazine où rétrospectives et projets de Segré en Anjou Bleu vous sont présentés.

Groupes minoritaires au conseil municipal

Soutenons nos paysans et agriculteurs !

Nous encourageons la municipalité à créer un groupe de travail pour que des actions locales soient mises en place (exemple : bio dans les cantines). Segré-en-Anjou-Bleu peut soutenir le milieu agricole local !

Stéphanie BIOTEAU ; Maxence BIZOT ; Françoise DENIS-POIZOT ; Géraldine STÉPHANE

Taxe foncière : Anjou Bleu Communauté envisage d'augmenter votre taxe foncière en 2020. Qu'en pensez-vous ? Emmanuel DROUIN

SEGRÉ-EN-ANJOU-BLEU

OPÉRATION

TRANQUILLITÉ VACANCES

Les beaux jours arrivent et vous avez envie de prendre des vacances mais laisser votre habitation sans surveillance vous inquiète... Soyez rassurés, les services de la Gendarmerie Nationale ou de la Police municipale vous propose l'opération « Tranquillité Vacances ».

Que vous soyez locataire ou propriétaire, ce service vous permet de faire surveiller gratuitement votre domicile en votre absence (d'une durée supérieure à 3 jours).

En 2017, la police municipale de Segré-en-Anjou-Bleu a réceptionné 65 inscriptions. Les agents ont réalisé 371 visites, en grande partie sur la période allant de juin à septembre.

Les agents de la police municipale lors d'une visite.

+ POUR EN SAVOIR

Pour bénéficier de ce service, vous devez impérativement habiter la commune de Segré-en-Anjou-Bleu et respecter un délai de 8 jours avant votre départ en vacances. Pour vous inscrire deux solutions s'offrent à vous :

Sur le site www.segreenanjoubleu.fr "Démarches en ligne", puis l'onglet "Opération Tranquillité Vacances", il vous suffit de remplir et valider le formulaire en ligne qui sera directement transmis au service de la police municipale.

Ou en vous présentant directement auprès des services de la Gendarmerie Nationale ou de la Police municipale :

- **Brigade de gendarmerie de Segré**
  rue du Lycée – Segré

- **Police municipale**
  Place Aristide Briand – Segré
  police@segreenanjoubleu.fr

Location d'hébergements entre particuliers

DÉCLARATION OBLIGATOIRE

Tous les propriétaires de biens immobiliers qui proposent à la location tout ou partie de leur habitation doivent se déclarer à la mairie de leur commune déléguée.

En effet, depuis le développement des sites spécialisés dans la location entre particuliers, des distorsions existent entre les propriétaires qui s'inscrivent dans des démarches professionnelles et ceux qui agissent en toute illégalité.
Il est important que les règles soient les mêmes pour tous : comme toute activité commerciale, ces locations doivent être déclarées en mairie (démarche gratuite) et soumises à la taxe de séjour.

Si un loueur ne respecte pas cette obligation, il s'expose à une contravention de 3ème classe (pouvant aller jusqu'à 450 €) que le Maire, disposant d'un pouvoir de police, peut dresser.

Les propriétaires doivent déposer en mairie les formulaires CERFA correspondants dûment complétés :

- Chambres d'hôtes : n°13566*02
- Gîtes et meublés : n°14004*02

Disponibles sur www.service-public.fr

Vie libre

Prévention, guérison et promotion des victimes de l'alcoolisme.

- Permanence d'accueil au groupe Milon Porte B (rez-de-chaussée) à Segré chaque mardi de 18h à 19h et le 3e vendredi de chaque mois à 20h.

- Permanence d'accueil au pôle santé (côté hôpital) le 1er mardi de chaque mois impair de 16h à 17h30

Contacts

Alain Prodhomme (responsable de la section de Segré) au 06 77 33 08 87 ou Josette Doualle au 06 43 60 34 68

ETRE POMPIER VOLONTAIRE

UNE PASSION POUR CATHY ET MARINE

CHÂTELAIS
SAINT MARTIN DU BOIS

Cathy Letort est volontaire au centre de secours de Châtelais, Marine Geffriaud au centre de secours de St Martin du bois. Elles ont respectivement 25 et 19 ans et partagent l'envie d'aider les autres.

Actuellement, le Service D'Incendie et de Secours du Maine-et-Loire fait une campagne de promotion pour l'engagement de pompier volontaire. Etre sapeur-pompier c'est un « truc de mecs ». Pour devenir sapeur-pompier, il faut être « dur à cuire ». Cathy et Marine tordent le cou aux idées reçues et nous font partager leur passion. Marine a découvert la grande famille des hommes du feu grâce à son papa, lui-même pompier volontaire. En l'accompagnant sur différentes manœuvres, elle y a pris goût. Enfant, Cathy rêvait d'être pompier professionnel puis le projet a été mis en sommeil. À la faveur d'une vente de calendrier par un pompier, la volonté de s'engager est revenue....intacte.

La première intervention a été, pour chacune, un moment décisif « c'est une sacrée mise à l'épreuve, on se sent fait pour ça ! » se souviennent les jeunes femmes. Si l'envie est le point de départ essentiel pour s'engager, il y a des évaluations (physique, psychologique et médicale) à passer avant d'intégrer d'une équipe. Ensuite, chaque nouvelle recrue a trois ans pour valider ses 4 modules de formation initiale : secours aux personnes (2 modules), incendie et divers.

Aujourd'hui, Cathy a passé ses 4 modules et arbore le galon de 1ère classe.
Elle possède déjà 4 ans d'expérience et partage sa vie entre sa profession de cavalière d'entraînement et son volontariat de pompier. Marine expérimente sa première année d'interventions ; elle a déjà obtenu l'un des 4 modules nécessaires à l'exercice de sa fonction. Parallèlement, elle suit une formation en Bac pro *services à la personne et au territoire*.
Pour s'engager, toutes les deux s'accordent à dire qu'il faut aimer aider les autres, suivre une hygiène de vie plutôt sportive, habiter à 3-4 km d'un centre de secours.
Devenir pompier est un bel et vrai engagement : Il faut prendre le temps de s'y consacrer. Le rythme est soutenu avec une manœuvre par mois, une semaine de garde et des interventions en fonction de ses disponibilités.
Bien sûr, dans les cas les plus difficiles, elles peuvent compter sur la solidarité et le soutien de leurs coéquipiers ou de leur chef d'agrès.

+ CONTACTS POUR VOUS ENGAGER

Centre de secours de St-Martin-du-Bois
Place Fougeray
Tél. : 06 15 96 73 00 (Michel Placais)
Existe depuis 1853 - 120 interventions par an.
16 pompiers volontaires dont 2 femmes.
Manœuvre démonstration lors de la fête d'automne d'Aviré.

Centre de secours de Châtelais (devenu Centre de l'Araize en 2006 avec Bouillé-Ménard)
11 Rue de la Miochellerie
Tél. : 02 41 61 66 67 (Pascal Guineheux)
Existe depuis 1849 - 100 interventions par an.
20 pompiers volontaires dont 3 femmes.
Manœuvre démonstration lors de la fête des loisirs mécaniques

Groupement de Segré
Bld Léon Mauduit
Tél. : 02 41 94 60 00 (Capitaine Quelin)
Existe depuis 1896 -1041 interventions par an.
66 sapeurs-pompiers.10 Professionnels, (4 à 6 agents en garde postée en journée ouvrées), 56 Volontaires (11 d'astreinte les nuits et week-end).14 véhicules d'intervention dont 1 bateau et 7 poids lourds.